

Credito News - Newsletter

ad uso interno inviata a Soci, Amministratori, Partner, Collaboratori del Confidi, agli iscritti alla nostra mailing list, ai sistemi associativi territoriali e nazionali di Confartigianato Imprese e Fedart-Fidi

Gli uffici Territoriali di Confartigianato Fidi Piemonte e Nord Ovest s.c.p.a.:

AREA NAZIONALE "oltre il Nord Ovest"

TORINO c.o. Sede Centrale e Direzione del Confidi	Via dell'Arcivescovado, 1 - 10121 TORINO	Tel. 011.5175640
AREA PIEMONTE OVEST - TORINO		
TORINO Sede Area e Filiale di Torino - Cuneo	Corso Francia, 23 - 10138 TORINO	Tel. 011.4341455
ASTI Punto Credito di Asti e territorio astigiano	Via Orfanotrofia, 10 - 14100 ASTI	Tel. 0143.538676
CUNEO Ufficio-recupito di Cuneo e provincia cuneese	c/o la sede di Confartigianato Imprese di Cuneo Via I° Maggio, 8	- 12100 CUNEO
AREA PIEMONTE EST - LOMBARDIA		
NOVARA Sede Area e Filiale di Novara - V.C.O.	Via San Francesco d'Assisi, 5/d - 28100 NOVARA	Tel. 0321.661260
BIELLA Punto Credito di Biella e territorio biellese	Via T. Galimberti, 22 - 13900 BIELLA	Tel. 015.8551742
VERCELLI Punto Credito di Vercelli e territorio vercellese	Largo d'Azso, 9 - 13100 VERCELLI	Tel. 0161.502792
GRAVELLONA Punto Credito del Verbanese-Cusio-Ossola	Via Liberazione, 20/a - 28883 GRAVELLONA TOCE	Tel. 0323.869712
MILANO Punto Credito Regione Lombardia	Via Biondi, 5 - 20154 MILANO	Tel. 348.9898491
AREA PIEMONTE SUD - LIGURIA		
ALESSANDRIA Sede Area e Filiale di Alessandria	Spalto Marengo, Palazzo Pacto - 15121 ALESSANDRIA	Tel. 0131.221712
SAVONA Punto Credito di Savona e Regione Liguria	Corso Mazzini, 105 resto - 17100 SAVONA	Tel. 019.814320

Redazione newsletter c.o Sede centrale Confartigianato Fidi Piemonte e Nord Ovest s.c.p.a.
via dell'Arcivescovado, 1 - 10121 Torino info@confartigianatofidi.it

FEBBRAIO 2015

“Il futuro dell'Italia sarà l'esito della lotta tra mediocrità e merito, approssimazione e programmazione, disperazione e illuminazione, giovani e vecchi pensieri” (Gabriele Micozzi)

Avviato il percorso formativo ed innovativo per il GRUPPO MARKETING DEL NOSTRO CONFIDI

Il Piano Strategico triennale 2015-2017 ed il Piano marketing 2015 di Confartigianato Fidi s.c.p.a. trovano applicazione concreta anche attraverso la recente costituzione del **Gruppo di lavoro Marketing aziendale**, che opera dal gennaio 2015 su tutti i territori del Nord Ovest ove è impegnata ed operativa la struttura diretta del nostro Confidi: personale dipendente ed agenti in attività finanziaria.

Per quanto riguarda il resto del territorio nazionale le **Società di Mediazione Creditizia** convenzionate/contrattualizzate (*Capital Money / Consulteam Srl, Real Finance Spa, Primonetnetwork Spa, Miafin Srl, MF 141 Srl, TK Consultant Srl, Cauzioni / Fideiussioni Srl, World Trading Srl / Maqer / Consulting Ro.Ci.Ascon Srl, aggiuntasi dal corrente mese di gennaio*) svolgono, disgiuntamente ed autonomamente rispetto alla nostra rete, la propria azione commerciale e distributiva.

Il **Gruppo Marketing del nostro Confidi** (che comprende complessivamente undici unità: Francesca Auteri, che lo coordina quale responsabile; Maddalena Alonzi, Mariangela Fiorenti, Marco Pochettino e Rovero Cristina per l'Area Piemonte Ovest; Fabio Boscolo, Roberta Caria, Patrizia Casali e Andrea Ricchiuti per l'Area Piemonte Est / Lombardia; Elena Giavino e Sabrina Gattoni per l'Area Piemonte Sud / Liguria) ha avviato un percorso formativo che si avvale della docenza da parte del **prof. Gabriele Micozzi**, docente universitario di Marketing presso l'Università Politecnica delle Marche (Economia) e l'Università Luiss Guido Carli di Roma, oltre che apprezzato consulente di marketing a livello nazionale ed internazionale.

Il primo step del progetto si è svolto nel corso di una **giornata formativa** presso la nostra sede centrale l'8 gennaio scorso e proseguirà nei prossimi mesi sia attraverso momenti sinergici gestiti a distanza dal prof. Micozzi, sia con altre, già programmate, giornate di formazione a Torino.

*“Siamo fiduciosi che il nostro Gruppo Marketing - sottolinea il **Presidente Adelio Ferrari** - sappia conferire il necessario valore aggiunto alla nostra rete distributiva e commerciale, impegnata quotidianamente nel sostegno, nella fruizione e nello sviluppo dell'accesso al credito da parte delle micro-piccole-medie imprese socie”.*



I componenti del Comitato Tecnico Credito

*“In questi giorni - illustra il **Direttore Generale Gianmario Caramanna** - si sta compiutamente definendo, attraverso la responsabile Francesca Auteri in rapporto sinergico/gerarchico con il Direttore Crediti Riccardo Giorcelli, il piano di lavoro del Gruppo Marketing per il primo periodo del 2015 che sarà presentato il prossimo 5 febbraio in una riunione plenaria del Gruppo di Lavoro, da cui attendiamo positivi riscontri, tali da consentire l'auspicato ampliamento dell'attività e della produttività del nostro Confidi nei territori piemontesi e del nord ovest”.*



Il prof. Gabriele Micozzi

LA NOSTRA OPERATIVITÀ NELL'ANNO 2014

Pur in un contesto generale negativo, il 2014 per Confartigianato Fidi Piemonte e Nord Ovest si è chiuso con dati soddisfacenti, grazie alla tenuta dei crediti garantiti ed erogati attraverso le banche convenzionate ed alla luce dell'accrescimento degli accantonamenti.

Le garanzie erogate in corso d'anno (nel 2014 pari ad 62.214.345,88 equivalenti a oltre 125 milioni di finanziamenti ed affidamenti garantiti) registrano, malgrado la stretta creditizia operata dal sistema bancario, una sostanziale tenuta dell'erogato in linea con il risultato del 2013.

Si evidenziano talune peculiarità dei nostri canali distributivi (canale diretto ed associativo, canale mediatori) ed alcune disomogeneità all'interno degli stessi. Nell'ordine:

- positivo è il risultato conseguito attraverso gli uffici territoriali del Confidi. Qui registriamo un incremento complessivo pari a un + 13%, passando dai 47 milioni di euro (garanzie erogate nel 2013) ai 52,8 milioni di euro del 2014. Significativamente in crescita sono la filiale di Torino-Cuneo (comprendente anche l'operatività della Sede centrale), gli uffici di Novara-Vco, Biella, Alessandria e l'attività avviata in Lombardia. Risultano in flessione le zone di Asti, Vercelli e la Liguria, nonché il canale associativo: le pratiche segnalate dai Referenti Credito di Confartigianato portano ad un erogato pari a Euro 3.370.188,64.
- per quanto riguarda il canale dei mediatori creditizi registriamo una discreta operatività con un ammontare di finanziamenti erogati, da noi garantiti, pari a Euro 6.004.017,40.

L'erogato 2014 suddiviso per ciascun istituto di credito convenzionato

Il Banco Popolare si conferma quale primo Istituto erogante con il nostro Confidi. Unicredit (in flessione) si attesta al secondo posto, incalzato da Intesa-San Paolo. Da evidenziare, inoltre, sul piano generale che sulle posizioni in bonis si registra un netto incremento delle linee a breve termine (ca. il 70% dei volumi) rispetto a quelle a medio lungo termine.

Di seguito i dati del 2014 secondo l'erogato di ciascuna banca con noi convenzionata:

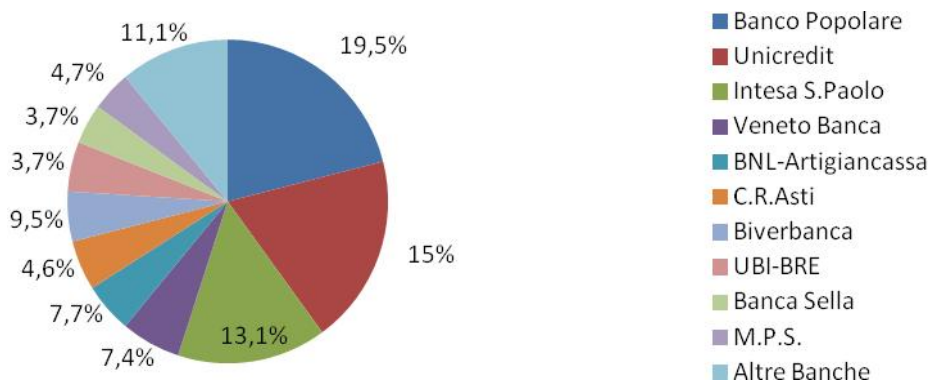

*"A questi dati – spiega il Vice Direttore, Direttore Crediti **Riccardo Giorelli** – si aggiunge il positivo riscontro di aver raggiunto l'obiettivo definito con la Regione Piemonte a fronte dello stanziamento di circa 3 milioni di euro per il nostro Confidi su un totale di ca. 30 milioni di euro stanziati per tutti i Confidi operanti nella Regione Piemonte. La determina regionale prevede il vincolo di erogazione di garanzie per 5 volte l'ammontare ottenuto verso le imprese socie del Confidi, entro la data del 30 Giugno 2015 con l'applicazione di uno sconto, a favore dei soci del nostro Confidi, sul costo della garanzia pari al 10%."*

*"Mi preme evidenziare – prosegue **Giorelli** – come, sul bando della Regione Piemonte volto al rafforzamento patrimoniale dei Confidi, il nostro Confidi abbia raggiunto il proprio obiettivo con oltre sei mesi di anticipo rispetto alla scadenza dettata nel provvedimento: ciò dimostra che la somma stanziata dalla Regione Piemonte ha potuto significativamente agevolare le micro-piccole-medie imprese nell'ottenere la garanzia del nostro Confidi, oltre che mitigare il costo relativo a tale servizio. Speriamo che in futuro la Regione possa replicare queste misure."*

Anno 2014: Controgaranzie Fondo Centrale e Riassicurazioni

Il nostro Confidi da tempo ha avviato un'attenta azione attiva di monitoraggio, facendo altresì ricorso - al fine di mitigare il rischio credito e sostenere al meglio con le nostre garanzie le imprese socie - alle diverse **forme di controgaranzia e di riassicurazione** disponibili.

Nel'anno 2014, tali forme sono state da noi utilizzate attraverso distinte **opportunità di controgaranzia e riassicurazione** che, complessivamente, hanno consentito la "copertura" di oltre il **93%** dell'erogato in corso d'anno (contro una copertura dell'82% nel 2013):

- **Controgaranzia Fondo Centrale di Garanzia** con incidenza del 15,60%: 157 posizioni con un importo finanziato pari a euro 19.038.500.
- **Riassicurazione Fei**. Le pratiche inviate al Fei sono state 603, per un importo finanziato di euro 27.461.823. L'incidenza della riassicurazione Fei è stata pari al 26,50%.
- **Riassicurazione Fondo Regionale**. Le richieste inviate sono state 1.086 per un importo finanziato di euro 63.948.357. L'incidenza è stata pari al 46,80%.
- **Riassicurazione Fondo Centrale ex. 1068**. 133 sono le posizioni da noi appoggiate per un totale di finanziamenti erogati pari ad euro 4.332.965. L'incidenza è stata pari al 3,30%.
- **Riassicurazione FederFidi Lombardia**. Abbiamo presentato 24 richieste per un totale di importo finanziato pari ad euro 1.494.000. L'incidenza è stata pari al 1%.



Riccardo Giorelli

SISTEMA PREMIANTE 2015 per il personale del Confidi

Accogliendo la **proposta congiunta del Presidente e del Direttore Generale**, con voto unanime, gli Amministratori deliberano l'istituzione di quanto segue:

- **Premio di produzione lordo annuale una tantum vincolato all'eventuale raggiungimento/superamento di Euro 75 milioni di garanzie su finanziamenti erogati nel 2015** con specifiche somme proporzionali ai livelli di responsabilità, rispettivamente a favore di: Direttore Generale; Direttore Crediti, Direttore Amministrativo e Direttore Area Rischi-Controlli; responsabile Segreteria Generale e Capi Area territoriali, ciascun componente del Coordinamento direzionale ed operativo (esclusi membri già indicati in precedenza), ciascun dipendente in servizio alla data del 31.12.2015 (ad eccezione del personale sopra specificato). Per i Collaboratori part time il rispettivo premio sarà computato in percentuale alle ore di part time contrattualmente svolte in azienda.
- **Premio di produzione lordo annuale una tantum riconosciuto ai tre componenti il G.d.L. Marketing** che nel corso del 2015 avranno raggiunto la maggiore produttività. Quale condizione di miglior favore derivante dalla neo costituzione e dalla valenza riposta in questo Gruppo di Lavoro, questo premio è cumulabile con quanto previsto nel caso di eventuale assegnazione di un premio di produzione lordo annuale una tantum vincolato al raggiungimento/superamento di Euro 75 milioni di garanzie su finanziamenti erogati nel 2015.
- **Delibera Quadro 2015 in gestione al Direttore Generale:** il C.d.A., secondo quanto già deliberato per il 2014, destina ad eventuali incrementi retributivi 2015, gestibili in corso d'anno, una somma complessiva predeterminata - in facoltà della Direzione Generale che la gestirà sulla base di proprie valutazioni e riscontri meritocratici - volta al riconoscimento di incrementi retributivi mensili ad personam, nonché conferma al Direttore Generale la facoltà di concedere l'eventuale passaggio di livello in corso d'anno a favore di, e fino a non oltre, tre/quattro unità operative. Viene altresì specificato che l'utilizzo di parte o in toto di quanto deliberato (possibili aumenti retributivi e passaggi di livello come sopra determinato) non è scontato dal momento che viene vincolato, non soltanto al giudizio meritocratico del singolo collaboratore da parte del Direttore Generale, ma anche e soprattutto all'andamento aziendale complessivo e individuale.

*"Abbiamo istituito un articolato ed innovativo Sistema premiante per il 2015 – sottolinea il Presidente **Adelio Ferrari** – da me fortemente voluto e caldeggiato, perché ritengo importante, in un Confidi quale il nostro, **legare la produttività ed il merito anche ad un riconoscimento economico aggiuntivo ad personam**".*

RIMODULAZIONE DI ALCUNE FUNZIONI/MANSIONI OPERATIVE

Il Direttore Generale ha proceduto ad una rimodulazione – decorrente dal 12 gennaio 2015 – della struttura operativa territoriale e di sede. Ciò è stato determinato sulla base di valutazioni di **merito e/o di produttività** oppure al fine di valorizzare al meglio **specifiche competenze** e propensioni professionali: sette dipendenti, complessivamente, sono stati destinati ad altro incarico e/o ufficio investendo negli interscambi l'Area Piemonte Sud – Liguria, l'Area Piemonte Ovest, gli uffici Area Fidi ed Amministrativi.

SVILUPPO QUESTIONE FEI 2013/2014 E BANDO COSME

Il Presidente Ferrari ha illustrato l'iniziativa dal medesimo svolta in seno a FEDART per addivenire alla auspicata soluzione (già discussa nel precedente C.d.A.) a seguito della mancata delibera di autoesclusione, poi seppur tardivamente assunta in data 12.01, da parte di un Confidi parte dell'ATI che non aveva raggiunto gli obiettivi contrattuali prefissati con il **bando FEI 2013/2014**.

Quindi il Direttore Crediti ed Area Fidi informa circa gli ulteriori sviluppi di tale vicenda – che non comporteranno alcun onere al nostro Confidi – e si sofferma sul **nuovo bando europeo COSME** in essere dal gennaio 2015. Dopo una call conference con gli uffici preposti a Bruxelles (dott.ssa Amadori), per la definizione della nostra partecipazione al nuovo Bando si attende ora un incontro dirimente a livello nazionale con il dott. Tappi, promosso da Fedart Fidi, non escludendo comunque a priori altre ipotesi di accesso diretto a COSME anche attraverso, ad esempio, FederFidi Lombardia.

CONFARTIGIANATO FIDI PIEMONTE E NORD OVEST S.C.P.A.

MAGGIORE PRESENZA SUL TERRITORIO NAZIONALE GRAZIE AI NOSTRI AGENTI ED ALLE SOCIETÀ DI MEDIAZIONE CREDITIZIA CONVENZIONATE

Mentre prosegue la ricerca di nuovi **AGENTI** (iscritti all'O.A.M. che operano con nostro mandato monomandatario) per coprire zone ancora libere. nei giorni scorsi è intervenuta la stipula di una nuova convenzione tra il nostro Confidi e la Società **CONSULTING RO.CI. ASCON SRL** avente sede principale a Roma.

Tale nuovo rapporto (cui a breve ne potrà seguire già un altro, in corso di definizione) si aggiunge a quelli in essere con altre otto primarie **Società di Mediazione Creditizia iscritte all'O.A.M.** che operano, in forma autonoma e disgiunta rispetto alla rete commerciale diretta del nostro Confidi, sulla base di specifici contratti/convenzioni.

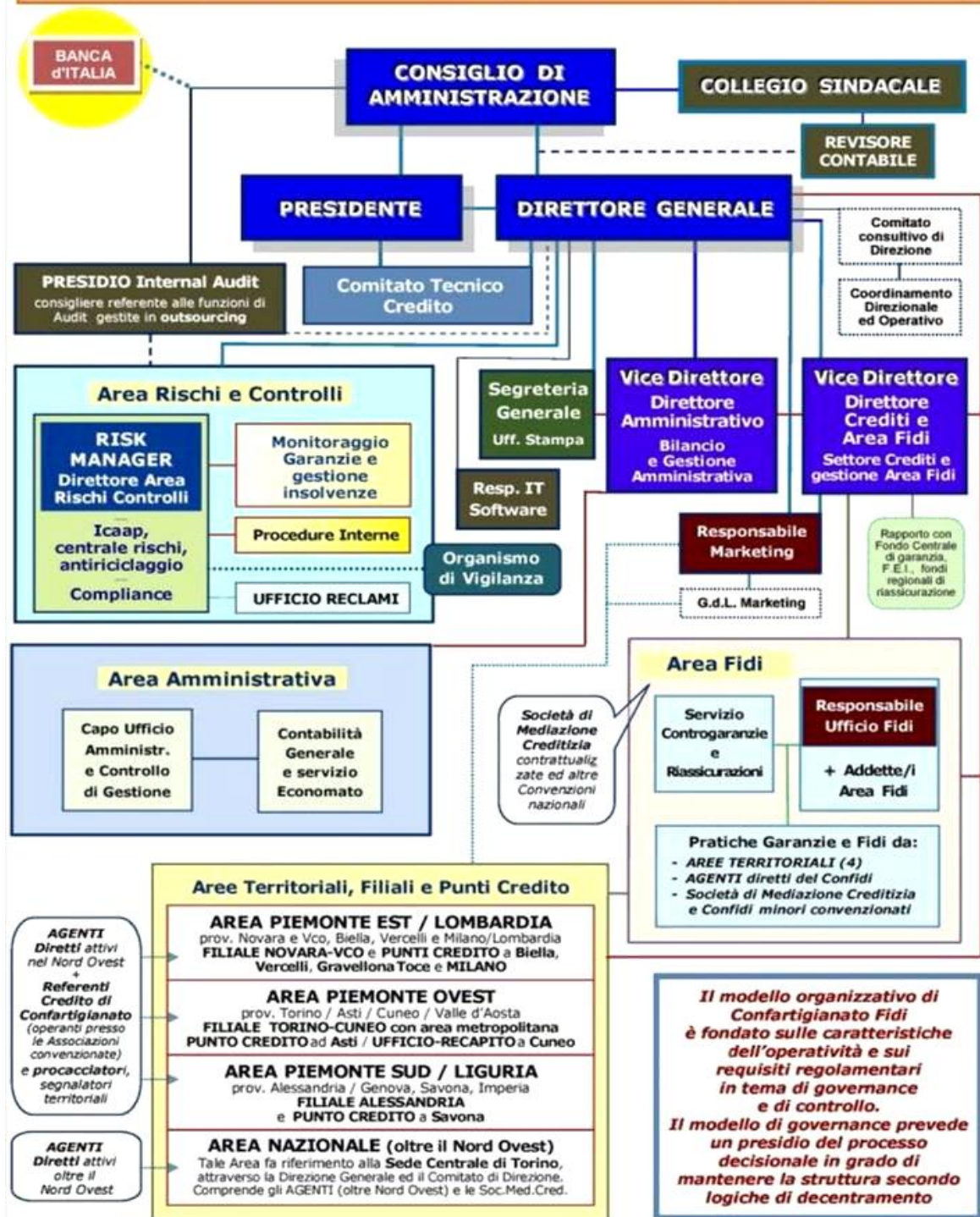

CONSIGLIO DI AMMINISTRAZIONE:

FERRARI Adelio Giorgio (Presidente), PANIATE Luciano (Vice Presidente), BASANO Gabriele, BERNA Silvano, CAVALLARI Luigi, CIOCCA Dario, ELIA Giuseppe, FORTE Roberto, FOSCALE Massimo, MANNI Stefano, RIZZOLO Claudio.



DIREZIONE GENERALE
 CARAMANNA Gianmario
 Direttore Generale



PRESIDENZA
 FERRARI Adelio Giorgio
 Presidente

COMITATO TECNICO CREDITO: FERRARI Adelio Giorgio, BASANO Gabriele, CIOCCA Dario, PANIATE Luciano

COLLEGIO SINDACALE: MARZARI Stefano (Presidente) - CASSAROTTO Massimo - VOTTERO Stefania

VICE DIRETTORI: Giorcelli Riccardo Vice Direttore - Direttore Crediti ed Area Fidi
 De Andreis Daniela Vice Direttore - Direttore Amministrativo, Bilancio e Gestione

RISK MANAGER: Perna M. Diletta Risk Manager - Direttore Area Rischi e Controlli

Segreteria Generale: Antoniello Serena Responsabile Segreteria e Affari Generali

Con il sorriso di Mosone

Insieme, nel cammino per un progresso più equo e solidale



Mosone Buna è una splendida bimba etiope.

Con la sua famiglia, **vive**, sostenuta dalla missione dei Padri Cappuccini, **nella travagliata e povera regione etiope di Soddo**.

Qui **frequenta la prima media** nella scuola avviata - come il locale ospedale e la casa di accoglienza street children - grazie all'azione di **Abba Marcello**, un padre cappuccino proveniente dall'anconetano, ed anche grazie al fattivo contributo del sistema Confartigianato (che, lì a Soddo, ha, tra l'altro, dato vita anche ad una "scuola di mestiere").

Ormai **da sei anni Mosone è adottata a distanza dal nostro Confidi attraverso il contributo volontario di un gruppo di dirigenti e colleghi** (fino allo scorso anno insieme a **Meryum**, ora diventato più adulto e, avendo concluso il ciclo di studi, uscito dal processo di adozione a distanza).

Tale gruppo comprende i Sigg.: Ansaldi Adriano, Antonello Serena, Arnosio Lorenzo, Auteri Francesca, Boscolo Fabio, Canato Annalisa, Caramanna Gianmario, Caria Roberta, Cussotto Mario, De Andreis Daniela, Donatone Luigi, Ferrara Luca, Ferrari Adelio, Fiorenti Mariangela, Fragonara Lara, Gavinelli Jessica, Ghisio Jara, Giavino Elena, Giorcelli Riccardo, Girardengo Maurizio, Lombardelli Monica, Manenti Enrico, Miglio Roberta, Olivari Glenda, Panebianco Pierfedele, Paniate Luciano, Perna Diletta, Piga Giovanna, Pochettino Marco, Portoni Caterina, Revello Giorgia, Ricchiuti Andrea, Rovero Cristina, Vinçon Mirella, Zotta Milena.

MADE IN ITALY – CONFARTIGIANATO IMPRESE PORTA A EXPO 2015 I RECORD DELL'ARTIGIANATO ITALIANO

L'Italia è al primo posto in Europa per la quota più alta di occupati in micro e piccole aziende manifatturiere con meno di 20 addetti: 1.503.515, pari al 22,8% del totale Ue.

Con questi numeri superiamo di gran lunga la Germania, che conta su 1.062.987 addetti, e la Francia con 624.868 addetti. Una leadership che ha per protagoniste 326.226 imprese artigiane con 974.987 addetti che producono l'eccellenza manifatturiera made in Italy. Dai capi d'abbigliamento frutto del lavoro di 20.160 aziende con 78.384 addetti ai prodotti in metallo realizzati da 47.963 imprese con 189.945 addetti, dalle prelibatezze alimentari prodotte da 38.779 aziende con 156.293 addetti fino ai prodotti in legno realizzati da 25.626 imprese con 68.475 occupati.

I record delle imprese artigiane sono stati presentati oggi da Confartigianato che ha annunciato le iniziative organizzate dalla Confederazione nell'ambito di Expo 2015 per promuovere l'eccellenza della nostra manifattura artigiana. Sei mesi di eventi, mostre, incontri e percorsi tematici con protagonista l'eccellenza nei settori food, moda, design, arte e meccanica. E' l'Italian Makers Village, il Fuori Expo di Confartigianato che sorgerà a Milano in via Tortona 32.

L'artigianato è il 'cuore' della tradizione manifatturiera italiana ma è anche motore di innovazione tecnologica. Secondo le rilevazioni di Confartigianato, le imprese artigiane impegnate nei settori più evoluti occupano 68.285 persone. In particolare, le aziende che si concentrano nell'Information&Communication Technology sono 19.116.

Più in generale, il 32,3% delle imprese fino a 9 addetti punta tutto sull'innovazione per mantenere il livello competitivo sul mercato interno e all'estero. Una percentuale che sale al 42,8% per le micro imprese manifatturiere. Nel dettaglio, il 24,8% delle imprese ha introdotto innovazioni di prodotto e il 21,1% ha effettuato innovazioni di processo.

I risultati di questo impegno si vedono proprio sui mercati internazionali dove le piccole imprese tengono alta la bandiera del made in Italy: nel 2014, infatti, dal nostro Paese sono volati nel mondo i prodotti realizzati da 243.218 piccole imprese per un valore di 75,4 miliardi di euro, con un aumento del 3,3% (pari a 2,4 miliardi in più) rispetto al 2013, percentuale doppia in confronto al trend complessivo del nostro export manifatturiero che lo scorso anno si è attestato a 282,5 miliardi con una crescita dell'1,7%.

manteniamoci in contatto

**visitate il nostro sito internet www.confartigianatofidi.it
e le pagine del nostro Confidi, sempre aggiornate, in Facebook e Twitter**

“ Bene la Bce. Il Quantitative Easing spingerà investimenti”

“Bene la decisione della Bce, che rappresenta una forte spinta agli investimenti e ai consumi”. Lo afferma una nota di Rete Imprese Italia (*Associazione nazionale che comprende Confartigianato, CNA, Casartigiani, Confcommercio e Confesercenti*).

Il Quantitative Easing, “alleggerimento quantitativo”, è la manovra recentemente varata dalla Banca Centrale Europea – e fortemente voluta da Mario Draghi – che mira all’acquisto da parte della Bce di obbligazioni (in specie titoli di Stato) di vario genere dalle banche, che così otterrebbero in cambio denaro fresco da immettere nell’economia europea.

Una manovra volta ad incentivare i prestiti bancari verso le imprese ed anche, favorendo la crescita ed i consumi, ad indirizzare il livello inflazionistico, oggi oltremodo basso e deflattivo, verso il 2 per cento.

“Si tratta di un intervento necessario – prosegue la nota – soprattutto se si considera il processo deflattivo in atto e la debolezza della domanda. Per questo il giudizio sulla decisione adottata dal Board della Bce non può che essere positivo, nonostante il compromesso raggiunto sulla ripartizione del rischio con le banche centrali nazionali, per i possibili effetti che tale manovra potrà avere particolarmente per la nostra economia”.

“L’intervento sui titoli, insieme al mantenimento dei tassi di interesse ai minimi, e le modifiche più favorevoli alle condizioni delle aste dei TLTRO, potrà consentire alle banche di disporre di maggiore liquidità per concedere più credito alle imprese e sostenere la ripresa degli investimenti e dell’occupazione. Un’ottima base, insomma, per l’avvio del rilancio economico”.

“Si tratta di un intervento che, a medio termine – sottolinea la nota di Rete Imprese Italia – potrebbe sostenere anche un incremento degli investimenti pubblici, e rendere meno gravoso il costo del nostro ingente debito pubblico”.

“Auspichiamo – conclude la nota di Rete Imprese Italia – un allentamento dei vincoli sui patrimoni bancari, per non ridurre l’effetto benefico della manovra della Bce. Il combinato disposto delle due azioni potrebbe dare finalmente una vera scossa all’economia del nostro Paese e di tutta l’Eurozona”.

“Ora ci aspettiamo che torni a fluire credito dalle banche alle imprese, in particolare verso le piccole aziende che più hanno subito la stretta in questi anni”.

Confartigianato Imprese Piemonte

93^A INDAGINE CONGIUNTURALE: 1° TRIMESTRE 2015

IL COMMENTO DEL VICE PRESIDENTE VICARIO ADELIO FERRARI

La prima indagine trimestrale congiunturale del 2015 di Confartigianato Imprese Piemonte conferma le **forti preoccupazioni degli artigiani**, anche se non mancano alcuni **parziali accenni ad un minore pessimismo**.

Il saldo della **produzione totale** è meno negativo, passando da -25,13% all’attuale **-23,93%**.

Anche il saldo dei **nuovi ordini** migliora, pur rimanendo ben al disotto dello zero: dal -68,71% al **-65,96%**.

Purtroppo le previsioni di **carnet ordini** superiori ai tre mesi rimangono sullo **0%**, come nei cinque ultimi trimestri, confermando le forti difficoltà delle piccole imprese ad una programmazione di medio periodo.

Per quanto riguarda i **nuovi ordini per esportazioni**, la negatività del saldo si riduce lievemente, passando da un **-8,68%** ad un **-8,56%**.

Le previsioni di incassi regolari salgono dal 33,09% al 34,63%; le stime di ritardi scendono dal 65,1% al 63,62%. Le **imprese che intendono investire** per ampliamenti salgono dallo 0% dei cinque sondaggi precedenti allo **0,39%**.

Coloro che prevedono investimenti per sostituzioni passano dallo 0% dei cinque ultimi trimestri all’attuale **0,58%**.

Aspetti di maggiore criticità presenta l’**andamento occupazionale** il cui saldo passa dal -0,53% all’attuale **-2,53%**. Coloro che intendono assumere manodopera specializzata si attestano nuovamente sullo 0%, come nelle cinque ultime rilevazioni. Le imprese intenzionate all’assunzione di manodopera generica salgono dallo 0,18% allo **0,58%**.

La propensione ad **assumere apprendisti** sale dallo 0,18% allo **0,39%**. Nonostante tale modesto incremento, permane la sfiducia degli artigiani verso un istituto che non risponde ancora alle esigenze di produzione ed organizzazione del comparto.

“Il peggioramento dell’andamento occupazionale – commenta Adelio Ferrari, vicepresidente vicario di Confartigianato Imprese Piemonte (e Presidente del nostro Confidi) – è particolarmente preoccupante perché da sempre le imprese artigiane, ed in special modo quelle della nostra regione, hanno sempre costituito un fondamentale sbocco occupazionale. Il dato congiunturale è purtroppo in linea con quello a consuntivo 2014 da cui risulta che nell’anno appena terminato l’artigianato ha perso, tra titolari e dipendenti, ben 9.324 posti di lavoro, rispetto ai 278.193 del 2013. Occorre una riforma del mercato del lavoro che incentivi le assunzioni, ma occorre, quale priorità delle priorità, anche creare le condizioni per la ripresa. Le aziende non assumeranno se il costo del lavoro diminuirà, ma se avranno bisogno di aumentare il personale per far fronte ad un’accresciuta mole di lavoro”.

“Quindi – conclude Ferrari – sì alla riforma del mercato del lavoro, ma sì anche e soprattutto a: agevolazione dell’accesso al credito, semplificazione burocratica, tassazione più equa, pagamenti puntuali da parte delle pubbliche amministrazioni. Si tratta di una ricetta facile da enunciare e molto meno da attuare, me ne rendo ben conto, ma è quanto serve per uscire, finalmente, da una crisi epocale. Gli artigiani sono, come sempre, disposti ad un confronto costruttivo a tutto campo su questi temi”.

L’Ufficio Studi di Confartigianato Imprese Piemonte ha elaborato la **prima indagine trimestrale 2015** sulla base delle indicazioni di un campione di oltre 2500 imprese artigiane del Piemonte – selezionate tra i settori di produzione e di servizi maggiormente significativi – che hanno risposto ad un sondaggio telefonico.

MARTEDI' 03.02	ore 9,15/12,15 riunione del Comitato consultivo di Direzione c.o Sede Centrale
GIOVEDI' 05.02	ore 14,30 a Torino c.o Sede riunione del Gruppo Marketing
VENERDI' 06.02	delibere Direzione: esame delibere finanziamenti fino alla soglia di competenza, secondo rating interno (Soci già iscritti)
VENERDI' 13.02	ore 9,30 a Torino Sede riunione del CONSIGLIO DI AMMINISTRAZIONE: delibere di ammissione / Esame delibere finanziamenti di competenza / ecc. segue riunione del Comitato Tecnico Credito: esame delibere finanziamenti secondo soglia di competenza e rating interno (Soci già iscritti) segue delibere Direzione: esame delibere finanziamenti fino alla soglia di competenza, secondo rating interno (Soci già iscritti)
LUNEDI' 16.02	ore 9,30/16,00 riunione del Coordinamento Direzionale ed Operativo a Novara c.o sala Zanetta (g.c.)
VENERDI' 20.02	delibere Direzione: esame delibere finanziamenti fino alla soglia di competenza, secondo rating interno (Soci già iscritti)
VENERDI' 27.02	ore 10,30 a Torino Sede - Comitato Tecnico Credito: esame delibere fino alla soglia di competenza, secondo rating interno (Soci già iscritti) segue delibere Direzione: esame delibere finanziamenti fino alla soglia di competenza, secondo rating interno (Soci già iscritti)

Confartigianato Fidi Piemonte e Nord Ovest s.c.p.a. al servizio delle Piccole e Medie Imprese

L'esperienza fin qui maturata quale Intermediario Finanziario vigilato da Banca d'Italia (Confidi "107" fin dal mese di novembre 2009), unitamente alla ben definita governance aziendale, all'organizzazione capillare e alla conoscenza puntuale delle peculiarità territoriali in vaste aree del Paese, assicurano alle micro-piccole-medie imprese socie del nostro Confidi - imprese Artigiane ed imprese del Commercio, dell'Industria, del Turismo, dell'Agricoltura, dei Servizi e del Terziario - una garanzia qualificata, eligibile ed a prima richiesta.

Tale garanzia, attraverso le convenzioni in essere con i principali istituti di credito e gruppi bancari, consente alle banche finanziatrici/erogatrici di attenuare il rischio di credito e, in conformità alla normativa di vigilanza, di contenere gli assorbimenti patrimoniali, con una conseguente riduzione degli spread applicati alle imprese socie del nostro Confidi.

Confartigianato Fidi Piemonte e Nord Ovest s.c.p.a. - che vanta oltre 19 mila imprese socie - è una Cooperativa di Garanzia (Confidi) parte integrante, seppur pienamente autonoma, del sistema associativo Confartigianato Imprese.

La nostra sede centrale è sita a Torino e l'operatività si sviluppa su tutto il territorio nazionale. Infatti, siamo presenti con la nostra rete in tutte le province della Regione Piemonte, a Milano ed in Lombardia e nella Regione Liguria. Dal corrente anno, operiamo anche in tutto il Centro Nord Italia e nel Mezzogiorno del Paese, in rapporto convenzionato con primarie Società di Mediazione Creditizia.

Con la consegna del verbale ispettivo nel marzo 2014 a cura dell'Area Vigilanza di Banca d'Italia, il nostro Confidi ha positivamente superato gli Accertamenti operati da uno specifico Nucleo Ispettivo di B.I. presso la propria Sede, dal 14 ottobre al 18 dicembre 2013.

Confartigianato Fidi S.c.p.a. svolge le seguenti funzioni:

- Rilascio garanzie su finanziamenti a breve, medio e lungo termine, attraverso specifiche convenzioni in essere con istituti di credito operanti sul territorio del Nord Ovest e Nazionale;
- Rilascio garanzie su affidamenti a breve termine (anticipo fatture, salvo buon fine, apertura di credito, import/export, ecc.) e su fidejussioni (autotrasporto, commercio, ecc.);
- Sportello diretto finanziamenti Artigiancassa/BNL attraverso gli Artigiancassa Point;
- Accesso al Fondo Centrale di Garanzia, alle riassicurazioni F.E.I. e regionali (con l'applicazione della rispettiva scontistica sul costo della garanzia), ecc.;
- Consulenza e gestione dei principali strumenti di credito agevolato: realizzazione di progetti per l'accesso a Leggi Speciali e relativi bandi su normative regionali, ecc.;
- Assistenza diretta presso le sedi aziendali dei Soci e analisi dei fabbisogni finanziari dell'impresa.

Confartigianato Fidi Piemonte e Nord Ovest s.c.p.a.

SEDE CENTRALE, AREE e UFFICI TERRITORIALI (indirizzi ed orari):

SEDE CENTRALE E AREA NAZIONALE

Direzione Generale e Presidenza, Segreteria Generale e Ufficio stampa, Direzione Crediti e Area Fidi, Direzione e Area Amministrativa, Direzione e Area Rischi/Controlli, Direzione politiche Commerciali e Marketing, Ced e responsabile IT, Sala consigliere "Franco Panarotto"

TORINO Via dell'Arcivescovado, 1 - 10121 TORINO Tel. 011.5175640
uffici aperti da Lunedì a Venerdì: dalle ore 8,30 alle 13,00 e dalle ore 14,00 alle 17,00

AREA PIEMONTE OVEST - TORINO

Sede Area Territoriale e Filiale a Torino

TORINO Corso Francia, 23 - 10138 TORINO Tel. 011.4341455
uffici aperti da Lunedì a Venerdì: dalle ore 8,30 alle 13,00 e dalle ore 14,00 alle 17,00

ASTI Punto Credito di Asti e provincia Via Orfanotrofo, 10 - 14100 ASTI Tel. 0141.538676
a disposizione dei Soci nei giorni di Lunedì, Mercoledì e Venerdì dalle ore 8,30 alle 13,00

CUNEO Ufficio - recapito di Cuneo e provincia c.o Confartigianato Imprese Via I° Maggio, 8 - 12100 CUNEO
a disposizione dei Soci ogni Lunedì dalle ore 8,30 alle 13,00 (oppure previa appuntamento)

AREA PIEMONTE SUD - LIGURIA

Sede Area Territoriale e Filiale ad Alessandria

ALESSANDRIA Spalto Marengo, Palazzo Pacto - 15121 ALESSANDRIA Tel. 0131.221712
uffici aperti da Lunedì a Venerdì: dalle ore 8,30 alle 13,00 e dalle ore 14,00 alle 17,00

SAVONA Punto Credito Liguria Corso Mazzini, 105 rosso - 17100 SAVONA Tel. 019.814320
a disposizione dei Soci nei giorni di Lunedì, Mercoledì e Venerdì dalle ore 8,30 alle 13,00

AREA PIEMONTE EST - LOMBARDIA

Sede Area Territoriale e Filiale a Novara

NOVARA Via San Francesco d'Assisi, 5/d - 28100 NOVARA Tel. 0321.661260
uffici aperti da Lunedì a Venerdì: dalle ore 8,30 alle 13,00 e dalle ore 14,00 alle 17,00

BIELLA Punto Credito di Biella e provincia Via T. Galimberti, 22 - 13900 BIELLA Tel. 015.8551742
a disposizione dei Soci nei giorni di Lunedì, Mercoledì e Venerdì dalle ore 8,30 alle 13,00

VERCELLI Punto Credito di Vercelli e provincia Largo d'Azzo, 9 - 13100 VERCELLI Tel. 0161.502792
a disposizione dei Soci nei giorni di Lunedì, Mercoledì e Venerdì dalle ore 8,30 alle 13,00

GRAVELLONA Punto Credito del V.C.O. Via Liberazione, 20/a - 28883 GRAVELLONA TOCE Tel. 0323.869712
a disposizione dei Soci nei giorni di Lunedì, Mercoledì e Venerdì dalle ore 8,30 alle 13,00

MILANO Punto Credito Regione Lombardia Via Biondi, 5 - 20154 MILANO Tel. 02.34593069
a disposizione dei Soci nei giorni di Lunedì, Mercoledì e Venerdì: ore 8,30 / 13,00 - 14,00 / 16,30

TERRITORIO NAZIONALE (oltre il Nord Ovest)

Con i **Collaboratori diretti del Confidi** - attivi in Piemonte e nel Nord Ovest (qui, in alcune province, i Referenti Credito di Confartigianato ed alcuni procacciatori d'affari fungono da meri segnalatori, all'uopo convenzionati) ed operativi anche in **ambito nazionale** attraverso il Comitato di Direzione - **sul territorio nazionale**, in virtù di specifici mandati, svolgono la loro attività gli **AGENTI DIRETTI del nostro Confidi**, parte integrante della rete distributiva aziendale.

Sull'intero territorio nazionale, disgiuntamente ed autonomamente rispetto alla rete commerciale diretta del Confidi, ma sulla base di specifici contratti/convenzioni, operano con noi alcune primarie **SOCIETÀ DI MEDIAZIONE CREDITIZIA**: Capital Money (Consulteam Srl), Real Finance Spa, Primonetwork Spa, Miafin Srl, TK Consultant Srl, Cauzioni-Fideiussioni Srl, World Trading Srl (Maqer), MF141 Srl, Consulting RO.CI. Ascon Srl.

CONFARTIGIANATO FIDI S.C.P.A. RICERCA AGENTI IN ATTIVITÀ FINANZIARIA

Al fine di implementare la propria, autonoma **rete distributiva-commerciale** in alcune aree del **territorio nazionale**, Confartigianato Fidi S.c.p.a., intermediario finanziario vigilato, con sede centrale a Torino - **ricerca**

Agenti iscritti all'albo O.A.M. (da inserire in aree territoriali ancora libere)

Tipologia contratto: mandato di agenzia con rapporto monomandatario a provvigioni, secondo la normativa in essere per gli Intermediari Finanziari, e versamenti Enasarco.

La ricerca si rivolge a candidati ambo sessi: proporre la candidatura ed inviare curriculum a info@confartigianatofidi.it con il consenso al trattamento dati (D. Lgs. 196/2003).

Le imprese socie di Confartigianato Fidi Piemonte e Nord Ovest s.c.p.a., quando interessate alla fruizione della assistenza e del servizio volto a procedere alla **istruttoria di tutte le LEGGI SPECIALI e dei BANDI in vigore**, possono sempre rivolgersi agli uffici territoriali ed alla rete commerciale del nostro Confidi.

L'**istruttoria di tali pratiche** viene preferibilmente effettuata - di norma a seguito di segnalazione da parte dei nostri uffici - attraverso i funzionari e la struttura di **Capital Management** (Capital Money / Consulteam S.r.l.) e/o di aziende specializzate nell'erogazione del servizio (nel vercellese **Studio Balbis**; ecc.) all'uopo convenzionate, con le quali sono in essere specifici accordi in materia di finanza agevolata, volti a garantire la migliore assistenza e condizioni vantaggiose alle Piccole e Medie Imprese socie del Confidi.

NEWS FINANZA AGEVOLATA FEBBRAIO 2015

Rubrica a cura di Capital Management S.r.l., società del gruppo Capital Money / Consulteam S.r.l.

PIEMONTE

POR FESR 07/13 Innovazione Pmi e Micro Imprese Riapertura Bandi dal 23 gennaio

Obiettivo del bando è sostenere programmi organici di investimento delle PMI finalizzati ad introdurre innovazioni nel ciclo produttivo, per trasformarlo radicalmente al fine di adeguarlo alla produzione di nuovi prodotti o di renderlo più efficiente.

- **INNOVAZIONE RADICALE;**
- **EFFICIENTAMENTO.**

Sono ammissibili investimenti di importo minimo € 50.000 (per micro e piccole imprese) – minimo € 250.000 (per la linea PMI) e che si concludano entro il 31/12/15.

Spese ammissibili: **a)** Macchinari, attrezzature e impianti strumentali; **b)** Servizi di consulenza (max 20% del totale delle spese); **c)** Brevetti, licenze, know how (max 10% delle spese).

L'agevolazione consiste in un finanziamento agevolato rimborsabile in 5 anni con minimo il 50% di tasso zero e massimo il 70% di tasso zero riconosciuto in caso di premialità di intervento (es: se si terminano gli investimenti oggetto del programma in 6 mesi).

Il fondo regionale al 50% non potrà superare € 800.000 per la linea PMI ed € 300.000 per la linea microimprese.

Il fondo regionale al 70% non potrà superare € 1.000.000 per la linea PMI ed € 500.000 per la linea microimprese.

http://finpiemonte.it/news/15-01-22/Innovazione_Pmi_e_Micro_Imprese_Riapertura_Bandi_dal_23_gennaio.aspx

PIEMONTE

Sospensione e allungamento finanziamenti

IN BREVE - La Regione Piemonte aderirà alla proroga al 31 marzo 2015 dell'Accordo per il credito 2013, sottoscritto dall'ABI e dalle associazioni imprenditoriali il 1 luglio 2013

http://www.finpiemonte.it/Libraries/Documenti_agevolazioni/allegatoAmoratoria2013.sflb.ashx

TOSCANA

APRONO IN DATA 26.01.2015

FURP start up microcredito giovani – “TURISMO, COMMERCIO E CULTURA” + “MANIFATTURIERO”

La finalità delle misure è quella di favorire l'accesso al microcredito da parte di giovani tra i 18 e i 40 anni, che vogliono intraprendere un'attività imprenditoriale. Possono presentare domanda:

- 1) MPMI costituite da non più di 2 anni;
- 2) persone fisiche che costituiranno l'impresa entro i 6 mesi dalla notifica di concessione dell'agevolazione.
 - Per le imprese individuali, l'età del titolare dell'impresa non deve essere superiore a quaranta anni al momento della costituzione;
 - per le società, l'età dei rappresentanti legali e di almeno il cinquanta per cento dei soci che detengono almeno il cinquantuno per cento del capitale sociale della società medesima non deve essere superiore a quaranta anni al momento della costituzione; il capitale sociale deve essere interamente sottoscritto da persone fisiche;
 - per le cooperative, l'età dei rappresentanti legali e di almeno il cinquanta per cento dei soci lavoratori che detengono almeno il cinquantuno per cento del capitale sociale non deve essere superiore a quaranta anni al momento della costituzione.

Gli aiuti sono concessi nella forma di un finanziamento a tasso zero con importo minimo € 5.000 e massimo € 15.000 per ogni singola domanda e categoria di intervento. Durata da 36 a 120 mesi + preammortamento di ulteriori 12 mesi.

Ogni beneficiario può accedere ad un solo finanziamento per investimento e uno per liquidità.

Le spese ammissibili si distinguono:

per investimenti: 1. macchinari, attrezzature, ivi compresi gli automezzi, e arredi (anche usati); / 2. acquisto di brevetti e software; / 3. opere murarie ed assimilate nel limite del 50% del totale delle spese ammesse; / 4. investimenti atti a consentire che l'impresa operi nel rispetto di tutte le norme di sicurezza dei luoghi di lavoro, dell'ambiente e del consumatore.

per liquidità: 1. spese di costituzione; / 2. acquisizione di consulenze e servizi connessi all'avvio e/o allo sviluppo dell'attività d'impresa; / 3. spese generali (es. utenze, affitto, stipendi); / 4. scorte; / 5. materie prime.

Sono ammesse le spese sostenute a partire dalla data del 1 ottobre 2014.

<https://www.toscanamuove.it/Home/BandiGestiti>



CAPITAL MONEY
agevolaprogetti@capitalmoney.it
Direzione Operativa: Via Albani n. 5 - 20149 Milano
Capital Money è un marchio di Consulteam s.r.l.
Capitale Sociale Euro 120.000,00 i.v. - P.Iva 08709371002
C.F./Reg. Imprese di Roma 08709371002 - REA RM 1113701 - RUI E000468509
Iscrizione OAM n. M217

Sulla base della rilevazione effettuata in data 29.01.2015 (media mese Gennaio 2015):

- NEW** →
- la **media mensile Euribor 360 gg.** è pari al **0,007 %** (1 m.) / **0,065 %** (3 m.) / **0,156 %** (6 m.)
 - la **media mensile Euribor 365 gg.** risulta di **0,007 %** (1 m.) / **0,066 %** (3 m.) / **0,158 %** (6 m.)

SINTESI DELLE PRINCIPALI CONVENZIONI BANCARIE IN ESSERE ALLA DATA DEL 30.01.2015

BANCO POPOLARE - B. P. Novara, Lodi, ecc.

18 / 120 mesi Investimenti Euribor 3 m. mmp + spread da 2,60% a 11,10%; **Liquidità:** Euribor 3 m. mmp + spread da 4,75% a 11,10%;
Breve termine S.b.f. Euribor 3 m. mmp + spread da 4,20%/ **Ant. Fatture** Euribor 3 m. mmp + spread da 4,40% / **Cassa c/c:** Euribor 3 m. mmp + spread da 6,00%

UNICREDIT BANCA

24 / 180 mesi **Impresa Italia - Mutuo rata light Valore Confidi 5 anni** (per investimenti e/o scorte) con tassi in base alla classe di rischio. Variabile Euribor 3/6 mesi o Fisso periodo + Spread compreso tra + 4,15% e 6,50%
Impresa Italia - Mutuo rata light Valore Confidi 6 - 7 anni (per investimenti e/o scorte) con tassi in base alla classe di rischio. Variabile Euribor 3/6 mesi o Fisso periodo + Spread compreso tra + 4,45% e 6,80%
Mutuo Ipotecario con tassi in base alla classe di rischio. Variabile Euribor 3/6 mesi o Fisso periodo + Spread compreso tra + 4,35% (10 anni) 5,10% (15 anni) e 6,25% (10 anni) 6,25% (15 anni)
Breve termine **Tassi in base alla classe di rischio. S.b.f.:** Euribor 3 mesi + Spread da 3,10% // **Anticipo Fatture:** Euribor 3 mesi + Spread da 3,60% // **Scoperto c/c:** Euribor 3 mesi + Spread da 4,60%

INTESA SAN PAOLO

Chirografario 5 anni con tassi in base alla classe di rischio Fisso o Variabile Euribor 365 gg. 1/3/6 mesi + Spread chirografari fino a 60 mesi da 5,15% a 8,45% - Fino a 72 mesi spread da 5,60% a 8,50%
Ipotecario 10 anni con tassi in base a classe di rischio Euribor 365 gg. 1/3/6 mesi + Spread da 5,40% a 6,70%
Breve termine S.b.f. e **Ant. Fatture:** Euribor 3 m. + spread da 3,80% / **Scoperto c/c:** Euribor 3 m. + spread da 4,30% Tassi in base a classe di rischio.

VENETO BANCA (+ già Banca Popolare Intra)

24 / 120 mesi Tasso applicato: per **investimenti** e **liquidità** Euribor 6 mesi m. m. p. + Spread da 3,00 a 5,50% (tasso variabile) // Per **mutuo ipotecario** Euribor 6 mesi m. m. p. + Spread da 2,50% a 4,50%
Breve termine S.b.f.: Euribor 6 mesi m. m. p. + Spread da 2,25% / **Anticipo Fatture:** Euribor 6 mesi m. m. p. + Spread da 3,00% / **Scoperto c/c:** Euribor 6 mesi. + Spread da 4,50%

B.N.L. / ARTIGIANCASSA

Prodotti Artigiancassa - Sportello diretto c.o tutte le Filiali ed i Punti Credito di Confartigianato Fidi scpa

Fino a 60 mesi **Investimenti - Scorte - Liquidità aziendale (non agevolato):** Fisso o Variabile Euribor 360 gg. 1, 3 o 6 mesi + spread da 2,50% se valutazione positiva + spread da 3,15% se valutazione da approfondire.
Breve termine S.b.f., **Cassa, ecc.:** Euribor 360 gg. 1, 3 o 6 mesi + Spread da 2,40%

CASSA di RISPARMIO di ASTI / BIVERBANCA

24 / 84 mesi **Investimenti e Liquidità aziendale:** Tasso applicato Euribor 6 m. con spread fino a 5,00
Breve termine S.b.f. - **Anticipo Fatture:** variabile Euribor 6 mesi con spread fino a 5,00% / **Scoperto c/c:** variabile Euribor 3 mesi con spread fino a 6,00%

U.B.I. - Banca Regionale Europea, etc.

24 / 60 mesi Applica i seguenti tassi convenzionati: per **investimenti** Euribor 6 mesi 365 gg. m. m. p. + Spread da 3,60% a 6,50% (tasso variabile); per **liquidità aziendale** Euribor 6 mesi 365 gg. m. m. p. + Spread da 3,60% a 6,30%
Breve termine S.b.f. **Anticipo Fatture:** Euribor 3 mesi 365 gg. m. m. p. + Spread da 2,30% (tasso variabile) **Scoperto c/c:** Euribor 3 mesi 365 gg. m. m. p. + Spread da 3,10%

BANCA SELLA

24 / 60 mesi Tasso applicato: **investimenti** Euribor 3 m. (m. m. p.) da 4,00% a 4,75% (tasso variabile) / **liquidità aziendale e scorte** Euribor 3 mesi m. m. p. + 4,20% a 5,00% (tasso variabile)
Breve termine S.b.f. Euribor 3 m. mmp da + 1,70% / **Ant. Fatture:** Euribor 3 m. da + 2,20% / **Scop. c/c:** Euribor 3 m. da + 3,25%

MONTE dei PASCHI di SIENA

60 mesi **Affidamenti a medio termine** con CASSA DEP. E PRESTITI e Fondo Centrale di Garanzia: da 3,90% / **Altri:** da definire
Breve termine S.b.f. - **Anticipo Fatture:** Euribor 3 m.365 + da 1,45% / **Scop. c/c:** Euribor 3 m. + da 2,25%

BANCHE di CREDITO COOPERATIVO del Piemonte, Liguria e Valle d'Aosta

Banca Rurale e Artigiana di Boves / BCC Casalgrasso e Sant'Albano Stura / BCC Cherasco / Banca di Caraglio e Riviera dei Fiori / BCC di Alba, Langhe e Roero / BCC di Bene Vagienna / Banca del Canavese Cred. Coop. Vische e V.C.O. / BCC di Pianfei e Rocce de' Baldi / Banca Alpi Marittime / BCC Valdostana

24 / 60 mesi Viene applicato, per investimenti il tasso Euribor 6 mesi m. m. p 365 gg. + spread fino a 5,25% e/o per liquidità Euribor 6 mesi m. m. p. 365 gg. + spread fino a 5,50% (tasso variabile)

Breve termine S.b.f. , Anticipo Fatture e Scoperto c/c: Euribor 6 m. + spread fino a 5,50/6,00%

BANCA POPOLARE di MILANO (+ già Banca Legnano e C. R. Alessandria)

24 / 120 mesi Pratica un tasso variabile differenziato: Per investimenti documentati e per credito di esercizio: Euribor 3 mesi m.m.p. da 3,50% a 7,25%

Breve termine S.b.f. e Anticipo Fatture: Euribor 3 mesi m. m. p. + 3,00 % / Scoperto c/c: Euribor 3 mesi m. m. p. da + 3,25%

CARIPARMA

24 / 84 mesi Tassi: investimenti 60 mesi: Euribor 3 mesi m.m.p. + da 4,00% e liquidità aziendale Euribor 3 mesi da + 4,47%

Breve termine S.b.f.: Euribor 3 m.365 + da 2,40% / Anticipo Fatture: Euribor 3 m. + da 2,80% / Scop. c/c: Euribor 3 m. + da 4,05%

TABELLA RIASSUNTIVA TASSI CONVENZIONATI

con garanzia Confartigianato Fidi Piemonte e Nord Ovest s.c.p.a. (S.E.&O.)

Istituti di Credito convenzionati	FINANZIAMENTI oltre 18 mesi		BREVE TERMINE		
	Investimenti	Liquidità az.	S. b. f.	Ant. Fatt.	Cassa
BANCO POPOLARE	da 2,666 %	da 4,816 %	da 4,266 %	da 4,466 %	da 6,066 %
UNICREDIT BANCA	da 4,216 %		da 3,166 %	da 3,666 %	da 4,666 %
INTESA SAN PAOLO	da 5,157 %		da 3,866 %		da 4,366 %
VENETO BANCA	da 3,158 %		da 2,408 %	da 3,158 %	da 3,158 %
B.N.L. - ARTIGIANCASSA	da 2,507 %		da 2,407 %		
CASSA RISP. ASTI - BIVERBANCA	fino a 5,158 %		fino a 5,158 %		< a 6,158 %
U.B.I.	da 3,758 %		da 2,366 %		da 3,166%
BANCA SELLA	da 4,066 %	da 4,266 %	da 1,766 %	da 4,066 %	da 4,266 %
MONTE PASCHI SIENA	da 3,900 %		da 1,516 %		da 2,316 %
BANCHE CREDITO COOPERATIVO	fino a 5,408 %	fino a 5,658 %	fino a 6,158 %		
BANCA POPOLARE MILANO	da 3,566 %		da 3,066 %		da 3,316 %
CARIPARMA	da 4,066 %	da 4,536 %	da 2,466 %	da 2,866 %	da 4,116 %

SONO INOLTRE CON NOI CONVENZIONATI I SEGUENTI ISTITUTI DI CREDITO:

- DEUTSCHE BANK
 - CA.RI.SA - CASSA RISP. SAVONA
 - CASSA RISPARMIO di SALUZZO
 - DEUTSCHE BANK
 - CASSA RISPARMIO di SALUZZO
 - CASSA RISP. di SAVIGLIANO
 - BANCA del PIEMONTE
 - BANCO di DESIO e BRIANZA
 - BANCO DI NAPOLI
- BANCA POPOLARE di VICENZA
 - CARIGE - CASSA RISP. GENOVA
 - CASSA RISPARMIO di BRA
 - BANCA POPOLARE di VICENZA
 - CASSA RISPARMIO di BRA
 - BANCA POPOLARE di MANTOVA
 - BANCA POPOLARE dell'EMILIA-ROMAGNA
 - BANCA CENTROPADANA di Credito Cooperativo

DI PROSSIMO CONVENZIONAMENTO :

- CA.RI.SPEZIA ed altri Istituti di Credito attivi nel nord ovest e sul territorio nazionale

CONVENZIONI con primarie società di **LEASING** sono operative, a disposizione delle imprese socie

Istituto di Credito / prodotto	Tasso	24 mesi	36 mesi	48 mesi	60 mesi
BANCO POPOLARE					
Investimenti	da 2,666 %	da €. 128,78	da €. 86,99	da €. 66,10	da €. 53,57
Liquidità aziendale	da 4,816 %	da €. 131,87	da €. 90,00	da €. 69,09	da €. 56,56
UNICREDIT BANCA					
Investimenti e Liquidità	da 4,216 %	da €. 131,00	da €. 89,15	da €. 68,25	da €. 55,72
INTESA SAN PAOLO					
Investimenti e Liquidità	da 5,157 %	da €. 132,36	da €. 90,48	da €. 69,57	da €. 57,04
VENETO BANCA					
Investimenti e Liquidità	da 3,158 %	da €. 129,48	da €. 87,67	da €. 66,78	da €. 54,25
B.N.L. - ARTIGIANCASSA					
Investimenti e Liquidità	da 2,507 %	da €. 128,55	da €. 86,77	da €. 65,88	da €. 53,36
CASSA RISPARMIO ASTI - BIVERBANCA					
Investimenti e Liquidità	fino a 5,158 %	< a €. 132,36	< a €. 90,48	< a €. 69,57	< a €. 57,04
U.B.I. (Banca Regionale Europea, ecc.)					
Investimenti e Liquidità	da 3,758 %	da €. 130,34	da €. 88,51	da €. 67,61	da €. 55,08
BANCA SELLA					
Investimenti	da 4,066 %	da €. 130,79	da €. 88,94	da €. 68,04	da €. 55,51
Liquidità aziendale	da 4,266 %	da €. 131,07	da €. 89,22	da €. 68,32	da €. 55,79
MONTE PASCHI					
Investimenti e Liquidità	da 3,900 %	da €. 130,55	da €. 88,71	da €. 67,81	da €. 55,28
CREDITO COOPERATIVO (Piemonte, Liguria, Valle d'Aosta)					
Investimenti	fino a 5,408 %	< a €. 132,72	< a €. 90,84	< a €. 69,92	< a €. 57,40
Liquidità aziendale	fino a 5,658 %	< a €. 133,09	< a €. 91,19	< a €. 70,28	< a €. 57,76
BANCA POPOLARE MILANO					
Investimenti e Liquidità	da 3,566 %	da €. 130,07	da €. 88,24	da €. 67,34	da €. 54,81
CARIPARMA					
Investimenti	da 4,066 %	da €. 130,79	da €. 88,94	da €. 68,04	da €. 55,51
Liquidità aziendale	da 4,536 %	da €. 131,46	da €. 89,60	da €. 68,69	da €. 56,17

SONO INOLTRE CONVENZIONATI CON IL NOSTRO CONFIDI INTERREGIONALE ANCHE

I SEGUENTI ISTITUTI DI CREDITO:

- DEUTSCHE BANK
- CARIGE / CASSA RISP. GENOVA
- CASSA RISP. di SAVIGLIANO
- BANCA POPOLARE di MANTOVA
- BANCA POP. EMILIA-ROMAGNA
- BANCA POPOLARE di VICENZA
- CASSA RISPARMIO di BRA
- BANCA del PIEMONTE
- BANCO di DESIO e BRIANZA
- CA.RI.SA / CASSA RISP. SAVONA
- CASSA RISPARMIO di SALUZZO
- BANCA CENTROPADANA Cred. Coop.
- BANCO di NAPOLI

AVVERTENZE AI SENSI DELLA LEGGE 196/2003

Le informazioni contenute in questa Newsletter ad uso informativo meramente interno, sono riservate - in via esclusiva - al destinatario. Persone diverse dal destinatario non sono autorizzate a leggere, inoltrare, fotocopiare, diffondere il contenuto a terzi. Qualora questa Newsletter fosse stata ricevuta per errore vogliate cortesemente darcene notizia, a mezzo e-mail, all'indirizzo info@confartigianatofidi.it e distruggere il messaggio ricevuto erroneamente.

Ai sensi dell'art. 18 del D.LGS 196/2003 informiamo che il Suo/Vostro indirizzo di posta elettronica è nei nostri archivi in conseguenza di precedenti comunicazioni intercorse e che sarà da noi utilizzato per comunicazioni riguardanti l'ambito del rapporto sociale, contrattuale, statutario o commerciale in essere e comunque sempre nel rispetto della Sua/Vostra volontà. Per l'esercizio dei diritti di cui all'art. 7 del citato D.LGS rivolgersi a CONFARTIGIANATO FIDI PIEMONTE E NORD OVEST S.c.p.a. - ufficio Segreteria Generale - via dell'Arcivescovado, 1 - 10121 Torino, oppure inviare specifica mail all'indirizzo info@confartigianatofidi.it

La presente Newsletter, inviata a mezzo posta elettronica, è stata "chiusa" in data 29 gennaio 2015