

CONFARTIGIANATO FIDI PIEMONTE E NORD OVEST s.c.p.a.

Confidi aderente a FEDART-Fidi, iscritto all'Albo Intermediari Finanziari ex art. 107 d.lgs.385/1993 - Codice ABI: 19505
Sito web: www.confartigianatofidi.it @: info@confartigianatofidi.it

Credito News - Newsletter

ad uso interno inviata a Soci, Amministratori, Partner, Collaboratori del Confidi, iscritti alla nostra mailing list, ai sistemi associativi territoriali e nazionali di Confartigianato Imprese e Fedart-Fidi

Gli uffici Territoriali di Confartigianato Fidi Piemonte e Nord Ovest s.c.p.a.:

AREA NAZIONALE "oltre il Nord Ovest"		
TORINO c.o. Sede Centrale e Direzione del Confidi	Via dell'Arcivescovado, 1 - 10121 TORINO	Tel. 011.5175640
AREA PIEMONTE OVEST - TORINO		
TORINO Sede Area e Filiale di Torino - Cuneo	Corso Francia, 23 - 10138 TORINO	Tel. 011.4341455
ASTI Punto Credito di Asti e territorio astigiano	Via Orfanotrofo, 10 - 14100 ASTI	Tel. 0141.538676
CUNEO Ufficio-recapito di Cuneo e provincia cuneese	c.o. la sede di Confartigianato Imprese di Cuneo Via F. Maggio, 8 - 12100 CUNEO	Tel. 0171.4341455
AREA PIEMONTE EST - LOMBARDIA		
NOVARA Sede Area e Filiale di Novara - V.C.O.	Via San Francesco d'Assisi, 5/d - 28100 NOVARA	Tel. 0321.661260
BIELLA Punto Credito di Biella e territorio biellese	Via T. Galimberti, 22 - 13900 BIELLA	Tel. 015.8551742
VERCELLI Punto Credito di Vercelli e territorio vercellese	Largo d'Azze, 9 - 13100 VERCELLI	Tel. 0161.502792
GRAVELLONA Punto Credito del Verbanio-Cusio-Ossola	Via Liberazione, 20/a - 28883 GRAVELLONA TOCE	Tel. 0323.869712
MILANO Punto Credito Regione Lombardia	Via Biondi, 5 - 20154 MILANO	Tel. 348.9898491
AREA PIEMONTE SUD - LIGURIA		
ALESSANDRIA Sede Area e Filiale di Alessandria	Spalto Marengo, Palazzo Pacto - 15121 ALESSANDRIA	Tel. 0131.221712
SAVONA Punto Credito di Savona e Regione Liguria	Corso Mazzini, 105 rosso - 17100 SAVONA	Tel. 019.814320

Redazione newsletter c.o. Sede centrale Confartigianato Fidi Piemonte e Nord Ovest s.c.p.a.
via dell'Arcivescovado, 1 - 10121 Torino info@confartigianatofidi.it

MAGGIO 2015

L'Assemblea dei Soci approva il Bilancio consuntivo 2014 ed elegge gli Amministratori e i Sindaci di Confartigianato Fidi

Il 27 aprile u.s., l'Assemblea Generale dei Soci (composta dai 20 - su 21 - soci delegati presenti, nominati nel corso delle sei Assemblee Territoriali svoltesi tra il 13 ed il 16 aprile) ha **approvato** all'unanimità il **bilancio consuntivo 2014 di Confartigianato Fidi Piemonte e Nord Ovest s.c.p.a.** unitamente ai relativi documenti allegati: relazione degli Amministratori e del Collegio Sindacale, nota integrativa, certificazione da parte della società di revisione Trevor srl.

Il Bilancio consuntivo 2014 del nostro Confidi segna una positiva ed importante discontinuità, in evidente inversione di tendenza rispetto all'ultimo triennio:

- i volumi delle garanzie erogate sono pressoché stabili;
- il Patrimonio di Vigilanza è in ulteriore crescita;
- l'utile operativo ante accantonamenti è pari a oltre 3 milioni di euro;
- una somma di 3,8 milioni di euro viene accantonata al Fondo Rischi, registrando così una perdita di esercizio di 200 mila euro con un Fondo Rischi a copertura dei rischi di insolvenza che oggi supera il 18 milioni di euro.

E' altresì importante evidenziare come tale **positivo risultato** sia stato raggiunto pressoché esclusivamente con utilizzo di risorse proprie, in quanto i contributi ricevuti nell'anno dalle Camere di Commercio e da terzi ammontano complessivamente a non oltre 150.000 euro.

Il **Patrimonio di Vigilanza** al 31 dicembre 2014 ammonta a **Euro 31.129.671** (contro i 29,5 milioni di euro al 31.12.2013), segnando così un incremento di 1,5 milioni.

Inoltre, il **calcolo del TIER 1 e 2-3** (al 31.12.2014 rispettivamente pari a **16,9** ed a **18,3**) testimonia il mantenimento da parte del nostro Confidi di un **livello generale di eccellenza**, ben al di sopra della soglia del TIER (pari a 6,0) ritenuta da parte di Banca d'Italia requisito minimo, ancorché sufficiente, per proseguire nell'attività.

Il **Fondo Rischi proprio** evidenzia una crescita superiore ai 3 milioni di Euro, passando dai 14 milioni del 2013 a più di 17 milioni al 31 dicembre 2014. Tale voce ha visto un utilizzo per perdite e svalutazioni su interventi a garanzia di euro 2 milioni e si è proceduto a un conseguente accantonamento di euro 1,3 milioni mediante il contributo una tantum (versato dai Soci fruitori della nostra garanzia) e di 3,8 milioni di euro mediante accantonamenti

Assemblea Generale Annuale del 27 aprile:

I VENTUN SOCI DELEGATI, ESPRESSIONE DELLE ASSEMBLEE TERRITORIALI SVOLTESI AD APRILE

- o **ALESSANDRIA + REGIONE LIGURIA** (3): LEPRATO ANNA "Leprato Anna e C. Snc" / PAPPALÀ DOMENICO "Pappalà Ascensori Srl" / VIGNA ALESSANDRO "Royal Shoes Srl"
- o **ASTI** (3): GINO CARLA "Eliograf d.i." / MIOTTO ALFREDO "Vetreteria astigiana Snc" / PONTARELLI ANNUNZIATO "F.lli Pontarelli Snc"
- o **BIELLA** (2): COMINETTO DOMENICO "La Piella Srl" / ZUFFI LINO "Tipografia Maula d.i."
- o **NOVARA-V.C.O. + REGIONE LOMBARDIA** (5): CAGNARDI MARIO "Fama Srl" / FARETTA LUCA "d.i." / MARTA DANIELE "d.i." / RUSCHETTI TARCISIO "R.T.M. Snc" / EPIFANI PASQUALE "Moda Capelli Snc"
- o **VERCELLI** (2): BOT MASSIMO "Maxim Caffè Snc" / TOSO STEFANO "Stail Snc"
- o **TORINO-CUNEO + AREA NAZIONALE** (6): D'AFFUSO ROCCO "d.i." / FICCADENTI MAURIZIO "Inovo Design Srl" / FUSTO FABIO "Electric System Impianti d.i." / MORELLO MARCO "d.i." / PEZZANO DOMENICO "Nord West Facilities Service Srl" / SPIALINI UGO "Natura House Spa"

dal Conto Economico. Il **Fondo Rischi proprio e di terzi** ha registrato un incremento di 2,6 milioni di euro, passando da **Euro 15.650.465 a Euro 18.307.655**.

Il **Capitale Sociale** evidenzia un'ulteriore crescita del 2% rispetto all'anno 2013, mentre le Imprese Socie al 31.12.2014 risultano essere n. 18.343, di cui n. 900 ammesse nell'anno.

Analizzando le principali voci del Conto Economico si evidenzia come l'attenta attività di monitoraggio degli investimenti effettuata nel corso del 2014 ha portato ad un aumento dei ricavi da "interessi attivi" e "utili da cessione delle attività finanziarie" del 22%, registrando così un rendimento annuo di circa 3,5%. Le commissioni attive registrano una leggera flessione, mentre gli altri proventi di gestione mostrano un incremento del 37%. Le spese per il personale registrano una sostanziale stabilità e le altre spese amministrative segnano un decremento dell'11%.

Quindi **l'Assemblea dei Soci**, essendo giunti alla scadenza naturale del mandato, **ha proceduto alla elezione del nuovo Consiglio di Amministrazione e del Collegio Sindacale**, definendo anche i rispettivi emolumenti.

I signori **BASANO Gabriele** (imprenditore - Torino), **BERNA Silvano** (esperto credito, già Presidente Artigiancassa), **CAVALLARI Luigi** (Srl servizi - Novara, esperto controlli), **CIOCCA Dario** (esperto settore bancario - VCO), **ELIA Giuseppe** (artigiano - Novara), **FERRARI Adelio** (imprenditore di Tortona - Alessandria), **FORTE Roberto** (imprenditore - Vercelli), **MANNI Stefano** (avvocato - Torino), **PANIATE Luciano** (imprenditore - Asti), **RIZZOLO Claudio** (imprenditore - Torino) e **FOSCALE Massimo** (Srl servizi - Biella) **sono i membri del nuovo Consiglio di Amministrazione**, cui partecipa e relaziona il Direttore Generale, **CARAMANNA Gianmario**, chiamato a dirigere il nostro Confidi anche nel prossimo triennio.

Sindaci effettivi nel rinnovato **Collegio Sindacale** sono risultati eletti i Sigg.: **MARZARI dott. Stefano** - Presidente, **CASSAROTTO dott. Massimo** e **PEVERARO dott. Paolo** (supplenti i dottori **PALANZA Francesco** e **ANDREONE Marco**).

Dopo aver espletato gli altri adempimenti di rito, l'Assemblea dei Soci delegati del 27 aprile scorso ha infine assunto alla unanimità anche il testo del nuovo **Regolamento Aziendale del Confidi**, riportato integralmente sul nostro sito internet.

Adelio Ferrari confermato Presidente del nostro Confidi **Gianmario Caramanna mantiene la funzione di Direttore Generale** **L'imprenditore astigiano, Luciano Paniate, rieletto alla Vice Presidenza** **Nominati Comitato Tecnico Credito e consigliere referente per i Controlli interni**

La prima riunione del neoeletto Consiglio di Amministrazione di Confartigianato Fidi s.c.p.a., presieduta dal consigliere anziano Roberto Forte, ha visto quale suo primo atto il **completamento della governance aziendale**.

Alla **Presidenza del Confidi** viene proposto e candidato il dott. **Adelio Ferrari** che raccoglie il consenso unanime degli Amministratori. Quindi, alla Vice Presidenza viene proposto **Luciano Paniate**, vice presidente uscente, eletto all'unanimità.

Quindi, il Direttore Generale, Gianmario Caramanna, propone la composizione del **Comitato Tecnico Credito**, organo tecnico aziendale che, quali membri effettivi, comprende il Presidente **Adelio Ferrari**, il Vice Presidente **Luciano Paniate** ed il consigliere, esperto in materia creditizia, **Dario Ciocca**.

Successivamente, il C.d.A. procede alla conferma di **Luigi Cavallari** quale consigliere referente per i Controlli interni.

ADELIO FERRARI, nato a Tortona il 25 maggio 1962 e residente a Sarezzano (Al), è titolare della Società "Progetto Sicurezza Lavoro Sas" e titolare/amministratore, con il fratello Flavio, della società "Fladel Srl". **Presidente del nostro Confidi** dall'aprile 2012, in seno a Confartigianato Imprese è Vicepresidente vicario Regionale e Presidente provinciale di Alessandria. Inoltre, nel settembre scorso è stato eletto **Presidente nazionale di FEDART-Fidi**, la principale e più rappresentativa federazione dei Confidi in Italia. Già Assessore e Consigliere comunale a Tortona, oggi è anche Vice Presidente della Camera di Commercio di Alessandria e Vice Presidente del Foral, ente provinciale di formazione.

GIANMARIO CARAMANNA, nato a Novara il 19 marzo 1953 e residente a Oleggio (No), opera in seno alla Direzione del Confidi fin dalla sua costituzione - derivante dalla fusione tra sette Cooperative di Garanzia Fidi provinciali - nel dicembre 2003 ed è **Direttore Generale** dal gennaio 2008. Già Consigliere comunale e Assessore al Comune di Novara, dopo

Prosegue il percorso avviato nel 2003 dal nostro Confidi, oggi chiamato a coniugare l'espansione della rete commerciale alla migliore produttività aziendale, ai valori, ai sentimenti, alle azioni sociali che ci caratterizzano e ci appartengono.

E, forti di queste nostre "coordinate", ci proponiamo quale conduttore e diffusore di "bellezza" (concetto che comprende serietà e responsabilità, disponibilità e correttezza, onestà morale ed intellettuale, trasparenza, coraggio e fantasia), quella stessa "bellezza" che è caratteristica propria e peculiare di tante realtà virtuose del nostro Paese! "



Il D.G., Gianmario Caramanna e il Presidente, Adelio Ferrari

un periodo quale insegnante e poi libraio, è stato Segretario territoriale, membro della Presidenza nazionale Confesercenti, prima di entrare in Confartigianato Novara e VCO, ove dal 1997 al 2003 è stato Responsabile Credito e Segretario della Coop. di Garanzia "Co.Fin.Art."

LA NUOVA GOVERNANCE DEL NOSTRO CONFIDI

CONSIGLIO DI AMMINISTRAZIONE :

FERRARI Adelio Giorgio (Presidente), PANIATE Luciano (Vice Presidente), BASANO Gabriele, BERNA Silvano, CAVALLARI Luigi (referente ai controlli interni), CIOCCA Dario, ELIA Giuseppe, FORTE Roberto, FOSCALE Massimo, MANNI Stefano, RIZZOLO Claudio.

DIREZIONE GENERALE

CARAMANNA Gianmario, Direttore Generale

PRESIDENZA

FERRARI Adelio Giorgio, Presidente

COLLEGIO SINDACALE :

MARZARI dott. Stefano (Presidente) - CASSAROTTO dott. Massimo - PEVERARO dott. prof. Paolo

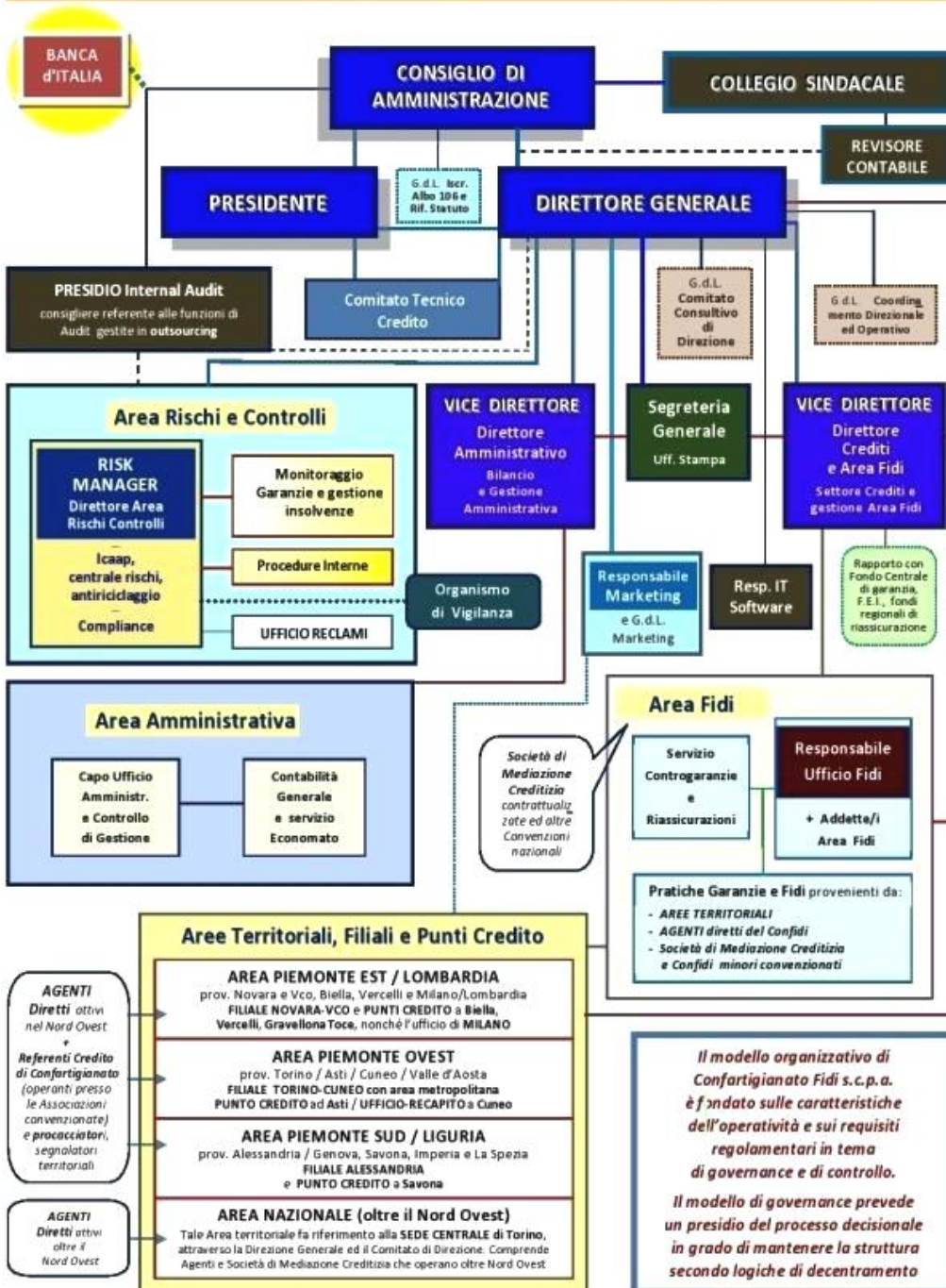

Comitato Tecnico Credito:

FERRARI Adelio, CIOCCA Dario, PANIATE Luciano

Gruppo di lavoro per la REVISIONE DELLO STATUTO e la PROCEDURA di ISCRIZIONE al nuovo ALBO 106

Allo scopo di procedere alla ormai imminente iscrizione al nuovo Albo dei Confidi intermediari finanziari vigili, nonché all'elaborazione della bozza utile ad una revisione statutaria prevista nel 2016, il Consiglio di Amministrazione ha costituito uno specifico Gruppo di Lavoro che, unitamente al Presidente ed al Direttore Generale, comprende anche il Vice Presidente, i due Vice Direttori, la Risk Manager e la Responsabile della Segreteria Generale.

Nota: Il Direttore Generale, Gianmario CARAMANNA, partecipa di diritto e relaziona alle riunioni del Consiglio di Amministrazione (ed anche a quelle del Comitato Tecnico Credito).

In quest'ambito, limitatamente a specifiche tematiche e/o argomenti, ha facoltà di delegare agli invitati permanenti (i Vice Direttori, la Risk Manager, la Responsabile dell'ufficio Area Fidi e la Responsabile della Segreteria Generale, segretario verbalizzante del C.d.A.) la relazione introduttiva direzionale nel corso di tali riunioni. La Responsabile ufficio Fidi funge anche da segretaria verbalizzante nelle riunioni del C.T.C., organo aziendale con funzioni meramente tecniche.

LA STRUTTURA CENTRALE E TERRITORIALE DEL CONFIDI

COMITATO CONSULTIVO DI DIREZIONE: Gruppo di lavoro e di confronto avente carattere consultivo per la Direzione Generale
Comprende il Direttore Generale, **G. Caramanna**, e 10 unità con funzioni apicali e specifiche deleghe: **S. Antonello, L. Arnosio, D. De Andreis, L. Donatone, R. Giorelli, R. Miglio, P. Panebianco, D. Perna, A. Ricchiuti, M. Zotta**.

COORDINAMENTO DIREZIONALE e OPERATIVO: Gruppo di lavoro della Direzione Generale, a carattere meramente consultivo.
Si compone di 26 unità e si riunisce, di norma, 3 volte l'anno. Esso comprende, oltre ai **membri del Comitato consultivo di Direzione**, i Sigg.: **M. Alonzi, A. Ansaldo, F. Boscolo, A. Canato, R. Caria, P. Casali, L. Cazzulino, S. Domeniconi, L. Ferrara, M. Fiorenti, S. Gattoni, J. Ghisio, E. Giavino, G. Piga, C. Rovero**.

Gruppo di lavoro MARKETING a carattere operativo/commerciale; si relaziona univocamente e direttamente al Direttore Generale
Comprende 9 unità. Tra queste: **A. Ricchiuti**, responsabile Marketing e responsabile del G.d.L., coadiuvato dalle Vice Responsabili **M. Alonzi** e **M. Fiorenti**.

CARAMANNA GIANMARIO	DIREZIONE GENERALE - DIRETTORE GENERALE Oltre alla responsabilità univoca dell'intera struttura e dell'andamento complessivo aziendale, il Direttore Generale cura personalmente (coadiuvato ed in sinergia con i Vice Direttori e il Risk Manager, nonché con la Segreteria Generale e/o con altri collaboratori all'uopo prescelti) le relazioni con i consulenti aziendali (dott.ri lemmi ed Onofri), nonché la predisposizione dei principali Documenti aziendali, le Politiche Commerciali aziendali, ecc. Unitamente e di intesa con il Presidente, si occupa dei rapporti con Amministratori, Sindaci, sistema Confartigianato e Fedart Fidi.
GIORCELLI RICCARDO DE ANDREIS DANIELA PERNA M. DILETTA ANTONIELLO SERENA ZOTTA MILENA	VICE DIRETTORE - DIRETTORE CREDITI E AREA FIDI / Resp. relazioni con Agenti e Società Mediazione Creditizia VICE DIRETTORE - DIRETTORE AMMINISTRATIVO / Responsabile Acquisti e Logistica, unitamente al D.G. RISK MANAGER - DIRETTORE AREA RISCHI E CONTROLLI / Resp. Compliance, Referente di struttura per l'Audit Responsabile SEGRETERIA GENERALE e gestione delle Risorse Umane (pers. dip.) / Addetta Ufficio Stampa Responsabile ufficio Area Fidi: coordinamento ufficio fidi e riassicurazioni, analisi pratiche da Soc. Med. Cred.
ARNOSIO LORENZO DOMENICONI SABINA ANSALDI ADRIANO PIGA MARIA GIOVANNA MANENTI ENRICO CANATO ANNALISA VINÇON MIRELLA PIPINO ENRICO LOMBARDELLI MONICA GAI KARIN CASAMASSIMA ELENA	IT MANAGER / Referente sito internet / Resp. servizio Controgaranzie-Riassicurazioni c.o ufficio AREA FIDI Impiegata, addetta c.o uff. AREA RISCHI E CONTROLLI / Responsabile Ufficio Reclami / Assistente Segreteria Impiegato, capo ufficio servizi AREA AMMINISTRATIVA Sede Centrale Impiegata, vice capo ufficio AREA AMMINISTRATIVA con eventuale coadiuvo Segreteria Impiegato, addetto uff. AREA FIDI Sede Centrale (Lun.-Merc.-Ven.) e uff. AREA AMMINISTRATIVA (Mart.-Giov.) Impiegata, addetta credito c.o ufficio AREA FIDI Sede Centrale Impiegata, addetta credito e serv. riassicurazioni, controgaranzie c.o ufficio AREA FIDI Sede Centrale Impiegato, addetto credito e serv. riassicurazioni, controgaranzie c.o ufficio AREA FIDI Sede Centrale Impiegata, addetta c.o ufficio AREA RISCHI E CONTROLLI Sede Centrale Impiegata, addetta c.o ufficio AREA RISCHI E CONTROLLI Sede Centrale Impiegata, addetta c.o ufficio AREA RISCHI E CONTROLLI Sede Centrale
DONATONE LUIGI CAZZULINO LUCIA ALONZI MADDALENA FIORENTI MARIANGELA CUSSOTTO MARIO AUTERI FRANCESCA CAPRIOLO MARCO MARTINENGO FLAVIO POCHETTINO MARCO REBAUDENGO ILARIA ROVERO CRISTINA REVELLO GIORGIA CHIAPELLO CARLA	CAPO AREA PIEMONTE OVEST (prov. Torino, Asti, Cuneo, Valle d'Aosta) / Resp. operativo convenzione Artigiancassa Responsabile FILIALE TORINO - CUNEO / Vice Capo Area PIEMONTE OVEST Addetta credito-commerciale FILIALE TORINO - CUNEO e PIEMONTE OVEST / Vice Resp. G.d.L. Marketing Addetta credito-commerciale FILIALE TORINO - CUNEO e PIEMONTE OVEST / Vice Resp. G.d.L. Marketing Addetto credito-commerciale PIEMONTE OVEST / Resp. Attività commerciale territori Astigiano e Cuneese Addetta credito-commerciale FILIALE TORINO - CUNEO e Area PIEMONTE OVEST Addetto credito-commerciale FILIALE TORINO - CUNEO e Area PIEMONTE OVEST Addetto credito-commerciale FILIALE TORINO - CUNEO e Area PIEMONTE OVEST Addetta credito-commerciale e addetta segreteria FILIALE TORINO - CUNEO Responsabile Punto Credito ASTI / Addetta credito-commerciale prov. Asti e Area PIEMONTE OVEST Addetta credito-comm.le Punto Credito ASTI (Lun.-Merc.-Ven.) e add. ufficio AREA FIDI e riass. Sede (Mart.-Giov.) da luglio 2014 non in servizio: <u>in aspettativa</u> quale consigliere regionale del Piemonte
MIGLIO ROBERTA GHISIO JARA RICCHIUTI ANDREA FRAGONARA LARA BOSCOLO FABIO CARIA ROBERTA OLIVARI GLENDA PORTONI CATERINA GAVINELLI JESSICA FERRARA LUCA CASALI PATRIZIA	CAPO AREA PIEMONTE EST (Novara, VCO, Biella, Vercelli) e LOMBARDIA / Responsabile O.d.V. Responsabile FILIALE NOVARA-VCO / Vice Capo Area PIEMONTE EST- LOMBARDIA Responsabile Regione Lombardia e Punto Credito Milano / Resp. Marketing e G.d.L. Marketing Coordinatrice operativa ufficio NOVARA-VCO / Addetta credito-commerciale PIEMONTE EST- LOMBARDIA Addetto credito-commerciale FIL. NOVARA-VCO e Area PIEMONTE EST- LOMBARDIA (in Lombardia 2 gg. sett.) Referente Punto Credito GRAVELLONA TOCE / Addetta credito-commerciale NOVARA-VCO Addetta credito-commerciale FILIALE NOVARA-VCO e Punto Credito GRAVELLONA Addetta credito-commerciale FILIALE NOVARA-VCO Addetta/o credito-commerciale e segreteria Punto Credito Milano / Mart. e Giov. c.o FILIALE NOVARA-VCO Responsabile Punto Credito VERCELLI e Addetto credito-commerciale PIEMONTE EST Responsabile Punto Credito BIELLA e Addetta credito-commerciale PIEMONTE EST
PANEBIANCO PIERFEDELE GIAVINO ELENA GIRARDENGO MAURIZIO FERRARI SARA (dal 04 maggio) ODONE GABRIELLA GATTONI SABRINA	CAPO AREA PIEMONTE SUD (prov. Alessandria e area orientale lombarda limitrofa al Tortonese) e LIGURIA Responsabile FILIALE ALESSANDRIA / Vice Capo Area PIEMONTE SUD - LIGURIA Addetto credito-commerciale FILIALE ALESSANDRIA e Area PIEMONTE SUD - LIGURIA Addetta credito-commerciale FILIALE ALESSANDRIA e Area PIEMONTE SUD - LIGURIA Addetta credito e segreteria FILIALE ALESSANDRIA Responsabile Punto Credito SAVONA / Addetta credito-commerciale Area PIEMONTE SUD - LIGURIA

AGENTI MONOMANDATARI DEL NOSTRO CONFIDI, parte integrante della rete commerciale-distributiva diretta:

CARBONOLI Filippo	cell. (334) 1651695	Iscr. O.A.M. al N° A9488	province: Milano Nord - Ovest, Varese, Como, Lecco e aree limitrofe
RINELLI Mauro Antonio	cell. (334) 1651691	Iscr. O.A.M. al N° A7978	province: Milano Sud, Lodi, Bergamo, Brescia, Piacenza e aree lim.
Nelle prossime settimane saranno definiti altri contratti/mandati a seguito processo selezione delle diverse candidature. Tra questi:			
GALIMBERTI Gabriele	requisiti idonei, in attesa n.° iscrizione O.A.M.		province: Monza Brianza, Como, Sondrio e aree limitrofe
GUALANDRIS Luca	requisiti idonei, in attesa n.° iscrizione O.A.M.		province: Bergamo, Brescia, Mantova e aree limitrofe

Il dott. Paolo Peveraro eletto in seno al Collegio Sindacale

L'autorevole, nuova **presenza del dott. Paolo Peveraro in seno al nostro Collegio Sindacale** conferisce ulteriore valenza alla governance di Confartigianato Fidi s.c.p.a.

Dopo aver acquisito elevate competenze ed esperienze professionali alla "Arthur Andersen", una delle più importanti società di revisione a livello mondiale, **Paolo Peveraro** dall'aprile 2010 è Senior advisor nel network Deloitte con responsabilità a livello nazionale nel settore pubblico. In tale contesto si occupa, in particolare, di sviluppare nell'ambito del settore pubblico servizi e strumenti con specifico riferimento ai temi di governance, gestione del rischio, controllo interno e controllo di gestione.

Paolo Peveraro vanta una vasta esperienza politico-amministrativa: dal 1997 al 2006, è assessore al Comune di Torino con deleghe alle partecipazioni, al patrimonio, al bilancio, al personale, ai sistemi informativi, all'organizzazione ed al controllo di gestione; dal giugno 2006 al 2010 è Vice Presidente della giunta regionale del Piemonte con deleghe al bilancio, tributi e finanze, alle attività produttive, al patrimonio, al personale, all'organizzazione ed al controllo di gestione.

Sul versante professionale, **Paolo Peveraro**, fin dal 2000, è professore a contratto in Ragioneria Pubblica Applicata presso l'Università degli Studi di Torino nel corso di Amministrazione e Controllo Aziendale; dal maggio 2010 al marzo 2012 è stato amministratore di una società interamente posseduta da un Ordine Religioso che gestisce due strutture sanitarie in Liguria e Toscana; dal maggio 2012 svolge la funzione di Presidente del Collegio Sindacale della IREN spa, società quotata alla Borsa Valori; dal 2013 è anche componente del Collegio Sindacale della Amiat spa, della Iren Emilia spa e della Iren Mercato spa.



Altre Notizie dalla riunione del C.d.A. del 27 aprile u.s.

Verso l'apertura di nuove Filiali o Punti Credito sul territorio?!

Nel 2014 il nostro Confidi – anche alla luce delle positive risultanze della verifica ispettiva effettuata da Banca d'Italia presso la Sede Centrale di Torino – ha avviato l'iniziativa volta alla costruzione di una presenza, più attiva e articolata, in alcune aree del territorio nazionale, sia nel Nord Ovest (Piemonte, Lombardia e Liguria), sia oltre il Nord Ovest.

Da parte del Presidente, della Direzione Generale e degli Amministratori è stata esaminata con attenzione e cautela l'ipotesi di procedere nel 2015 all'avvio dell'**attività diretta anche in altra/e realtà territoriale "oltre il Nord Ovest"**, attraverso l'eventuale apertura di nuovi uffici che potrebbero operare, mantenendo l'assoluta autonomia del nostro Confidi, anche in sinergia con le rappresentanze associative locali, oltre che con le Società di Mediazione Creditizia convenzionate ivi operanti.

Valutando con interesse tale opportunità di sviluppo commerciale ed operativo, il Presidente ed il Direttore Generale hanno richiesto mandato al C.d.A. - che si è espresso positivamente con voto unanime - al fine di verificare compiutamente la fattibilità dell'eventuale nuovo impegno e (soltanto nei casi e nelle situazioni in cui i riscontri si rivelassero positivi e soddisfacenti) di procedere all'attivazione di almeno un nuovo **Punto Credito/Filiale del nostro Confidi**.

Sul piano organizzativo, al termine del confronto su tale tematica, il Direttore Generale ha fin d'ora indicato nel Direttore Crediti, Riccardo Giorcelli, il **responsabile operativo e gestionale** di tali eventuali nuove presenze, dirette ed autonome, sul territorio nazionale oltre il Nord Ovest: conseguentemente, le pratiche che saranno ivi istruite dovranno essere tutte controllate, esaminate e presentate agli Organi deliberanti a cura della Responsabile ufficio Area Fidi, Milena Zotta, la quale, all'uopo, fruirà di specifica delega deliberativa ad personam, in luogo di Giorcelli, su tali istruttorie.

Quindi la Direzione Generale ha informato gli Amministratori - che ne hanno preso atto - del fatto che, qualora tale progetto andasse a concretizzarsi, affiderà al Risk Manager, Diletta Perna, la predisposizione e la verifica di tutti i contratti e le scritture convenzionate relative a qualsivoglia **nuova apertura di ufficio territoriale**, e nel contempo affiderà al responsabile IT, Lorenzo Arnosio, ed al Direttore Amministrativo, Daniela De Andreis, la predisposizione di ogni collegamento informatico e della dotazione ad appannaggio di ciascun eventuale nuovo ufficio e del personale del Confidi ivi operante.

Il C.d.A. amplia la pianta organica del nostro Confidi

Il C.d.A., emendando a tal proposito l'Appendice regolamentare, approva la proposta avanzata dal Direttore Generale d'intesa con il Presidente secondo cui viene elevato **da 47 a 50 unità** il massimale numerico (relativo al solo personale con rapporto di lavoro dipendente, gestito dalla Direzione Generale secondo quanto dettagliato nelle norme regolamentari vigenti) previsto nella pianta organica del nostro Confidi.

FABIO BANTI ELETTO NUOVO PRESIDENTE DI ARTIGIANCASSA

Fabio Banti, in rappresentanza di Confartigianato Imprese, è il nuovo Presidente di Artigiancassa, la Banca del Gruppo BNP Paribas precipuamente dedicata al mondo dell'artigianato e delle PMI, controllata da BNL per il 73.86% e da Confartigianato, CNA, Casartigiani e Fedart Fidi per il 26,14% attraverso Agart.

Il nostro Presidente, unitamente al Direttore Generale, ha espresso la più viva soddisfazione di Confartigianato Fidi s.c.p.a. per la **elezione di Paolo Banti** – toscano, imprenditore nel settore edile e attuale componente della Giunta Esecutiva nazionale di Confartigianato Imprese con delega al credito – **alla Presidenza di Artigiancassa**, auspicando il realizzarsi di sempre maggiori sinergie ed opportunità a favore delle imprese socie.

L'EXPO di Milano, vetrina internazionale per l'Italia e le sue eccellenze, apre i battenti il 1 Maggio. Attesa per l'inaugurazione di "Expo-rt" giovedì 30 aprile

Confartigianato, protagonista delle iniziative dell'Esposizione universale che si svolgerà per sei mesi da maggio a ottobre 2015 a Milano, fornisce agli imprenditori un'occasione di visibilità straordinaria ed offre a milioni di visitatori l'esperienza magica del made in Italy autentico



Al via "Expo-rt" il progetto di Confartigianato per internazionalizzare le piccole imprese nell'anno dell'Expo

Confartigianato firma **Expo-rt** il più grande progetto associativo di incoming che si terrà durante l'Esposizione di Milano, forse addirittura il più grande piano di promozione internazionale delle piccole imprese mai realizzato nella storia delle organizzazioni dell'artigianato.

Per tutti i sei mesi di apertura di **Expo 2015**, artigiani e piccole imprese incontreranno compratori internazionali direttamente sul territorio, nei distretti produttivi di tutta Italia in cui nascono le eccellenze dell'agroalimentare, moda, meccanica, mobili, ceramica.

Dai territori le missioni di buyer si sposteranno poi a Milano, dove il progetto si salderà con l'Expo attraverso il fitto calendario di incontri organizzati presso **l'Italian Makers Village**, il Fuori Expo di Confartigianato nel cuore della movida milanese.

I numeri messi in campo da Expo-rt sono imponenti: **12 missioni incoming con 24 tappe sul territorio e presso il Fuori Expo, 300 visite aziendali, 120 buyers internazionali, 2.700 incontri B2B, 900 imprese target.**

A differenza dell'Expo che strizza l'occhio ai marchi globali, il progetto accende i riflettori sul valore del sistema produttivo delle piccole imprese e sulla capacità della manifattura artigiana di emozionare attraverso prodotti unici per qualità e innovazione nel rispetto della tradizione e dell'Italian style.

*"All'interno dell'Expo - spiega **Giuseppe Mazzarella**, delegato all'internazionalizzazione di Confartigianato - saranno presenti tutti i grandi marchi italiani, la Ferrari, ad esempio. Ci saranno i soliti nomi conosciuti. Con il progetto Expo-rt noi riusciremo a far capire al mondo che in Italia la parte più vitale del sistema produttivo è rappresentata dalle micro e piccole imprese. Siamo forse l'unica nazione al mondo che fa export con imprese di piccole dimensioni, una cosa che sembra quasi impossibile agli occhi di chi è al di fuori del sistema imprenditoriale italiano".*

Expo-rt è finanziato con i fondi del Programma promozionale dell'**Agenzia ICE**, un partner eccellente che ha affiancato Confartigianato in tutte le fasi del progetto; un ruolo decisivo nella promozione, nello scouting delle imprese e nella organizzazione dei B2B sui territori lo hanno invece svolto le **associazioni** di Confartigianato.

"E' una grande opportunità per le imprese associate. A differenza di altre associazioni, Confartigianato ha creduto da subito nell'Expo e ha realizzato una fitta rete di progetti per consentire alle imprese di cogliere tutte le straordinarie opportunità legate all'evento" conclude Giuseppe Mazzarella.

L'ITALIAN MAKERS VILLAGE, IL FUORI EXPO DI CONFARTIGIANATO, VI ASPETTA IN VIA TORTONA

Italian Makers Village è l'iniziativa Fuori Expo di Confartigianato che propone il meglio del made in Italy, dal food alla moda, dal design alla meccanica, ai visitatori dell'Esposizione universale di Milano.

Italian Makers Village è uno spazio espositivo multifunzionale di 1800 mq allestito nella centralissima via Tortona, 32 (il luogo dove si svolge da anni il Fuori Salone della moda e dell'arredo).

E' riservato alle imprese associate, di tutte le tipologie, che qui potranno esporre e vendere i propri prodotti.

È previsto, inoltre, un fitto calendario di incontri, con l'obiettivo di dare alle imprese associate opportunità di internazionalizzazione concrete attraverso incontri con delegazioni commerciali estere.

Negli spazi dell'**Italian Makers Village** sono previsti spazi per street food e per eventi, iniziative di carattere culturale, mostre, convegni.

LUNEDI' 04.05	delibere <u>Direzione</u> : esame delibere finanziamenti fino alla soglia di competenza, secondo rating interno (Soci già iscritti)
LUNEDI' 11.05	ore 10,30 A Torino Sede - <u>Comitato Tecnico Credito</u> : esame delibere fino alla soglia di competenza, secondo rating interno (Soci già iscritti) segue delibere <u>Direzione</u> : esame delibere finanziamenti fino alla soglia di competenza, secondo rating interno (Soci già iscritti)
SABATO 09.05	ore 9,30/13,00 a Novara c.o Confartigianato riunione plenaria del personale dipendente e degli Agenti diretti operanti sul territorio (convocazione e introduzione del Direttore Crediti; conclusioni del Direttore Generale; partecipano anche i membri del Comitato consultivo di Direzione)
VENERDI' 15.05	delibere <u>Direzione</u> : esame delibere finanziamenti fino alla soglia di competenza, secondo rating interno (Soci già iscritti)
VENERDI' 22.05	ore 9,30 A Torino Sede riunione del <u>CONSIGLIO DI AMMINISTRAZIONE</u> : delibere di ammissione / Esame delibere finanziamenti di competenza / ecc. segue riunione del <u>Comitato Tecnico Credito</u> : esame delibere finanziamenti fino alla soglia di competenza, secondo rating interno (Soci già iscritti) segue delibere <u>Direzione</u> : esame delibere finanziamenti fino alla soglia di competenza, secondo rating interno (Soci già iscritti)
GIOVEDI' 28.05	ore 9,30/16,30 riunione del <u>Coordinamento Direzionale e Operativo</u> c.o Confartigianato Alessandria (sala g.c.)
VENERDI' 29.05	delibere <u>Direzione</u> : esame delibere finanziamenti fino alla soglia di competenza, secondo rating interno (Soci già iscritti)

Confartigianato Fidi s.c.p.a.: ogni giorno al servizio delle Piccole e Medie Imprese



L'esperienza fin qui maturata quale Intermediario Finanziario vigilato da Banca d'Italia (fin dal mese di novembre 2009), unitamente alla ben definita e articolata governance aziendale, all'organizzazione capillare e alla conoscenza puntuale delle peculiarità territoriali in vaste aree del Paese, assicurano alle micro-piccole-medie imprese socie del nostro Confidi - imprese Artigiane ed imprese del Commercio, dell'Industria, del Turismo, dell'Agricoltura, dei Servizi e del Terziario - una garanzia qualificata, eligibile ed a prima richiesta. Tale garanzia, attraverso le convenzioni in essere con i principali istituti di credito e gruppi bancari, consente alle banche finanziatrici/erogatrici di attenuare

il rischio di credito e, in conformità alla normativa di vigilanza, di contenere gli assorbimenti patrimoniali, con una conseguente riduzione degli spread applicati alle imprese socie del nostro Confidi.

Confartigianato Fidi Piemonte e Nord Ovest s.c.p.a. - che al 31.12.2014 vanta oltre diciottomila imprese socie - è una Cooperativa di Garanzia (Confidi) parte integrante, seppur pienamente autonoma, del sistema associativo Confartigianato Imprese.

Con la consegna del verbale ispettivo nel marzo 2014 a cura dell'Area Vigilanza di Banca d'Italia, il nostro Confidi ha positivamente superato gli Accertamenti operati per oltre sessanta giorni da uno specifico Nucleo Ispettivo di Banca d'Italia, presso gli uffici centrali, a Torino.

Non esitate, contattateci con Fiducia: i nostri Uffici sono sempre a Vostra disposizione

La nostra sede centrale e nazionale è sita a Torino e l'operatività, pur mantenendo salde radici produttive nell'area piemontese, si sviluppa su tutto il territorio nazionale. Siamo presenti con nostri uffici e con la nostra rete (personale dipendente ed Agenti in attività finanziaria con specifico mandato) nelle province della Regione Piemonte, a Milano ed in Lombardia, in Liguria e in tutto il Nord del Paese; inoltre, dal 2014 operiamo anche sulla restante parte del territorio nazionale potendo avvalerci della collaborazione, in convenzione, con primarie Società di Mediazione Creditizia.

Confartigianato Fidi Piemonte e Nord Ovest s.c.p.a.

SEDE CENTRALE, AREE e UFFICI TERRITORIALI (indirizzi ed orari):

SEDE CENTRALE E AREA NAZIONALE

Direzione Generale e Presidenza, Segreteria Generale e Ufficio stampa, Direzione Crediti e Area Fidi, Direzione e Area Amministrativa, Direzione e Area Rischi/Controlli, Ced e responsabile IT, Sala consigliare "F. Panarotto"

TORINO Via dell'Arcivescovado, 1 - 10121 TORINO Tel. 011.5175640
uffici aperti da Lunedì a Venerdì: dalle ore 8,30 alle 13,00 e dalle ore 14,00 alle 17,00

AREA PIEMONTE OVEST - TORINO

Sede Area Territoriale e Filiale a Torino

TORINO Corso Francia, 23 - 10138 TORINO Tel. 011.4341455
uffici aperti da Lunedì a Venerdì: dalle ore 8,30 alle 13,00 e dalle ore 14,00 alle 17,00

ASTI Punto Credito di Asti e provincia Via Orfanotrofo, 10 - 14100 ASTI Tel. 0141.538676
a disposizione dei Soci nei giorni di Lunedì, Mercoledì e Venerdì dalle ore 8,30 alle 13,00

CUNEO Ufficio - recapito di Cuneo e provincia c.o Confartigianato Imprese Via I° Maggio, 8 - 12100 CUNEO
a disposizione dei Soci ogni Lunedì dalle ore 8,30 alle 13,00 (oppure previa appuntamento)

AREA PIEMONTE SUD - LIGURIA

Sede Area Territoriale e Filiale ad Alessandria

ALESSANDRIA Spalto Marengo, Palazzo Pacto - 15121 ALESSANDRIA Tel. 0131.221712
uffici aperti da Lunedì a Venerdì: dalle ore 8,30 alle 13,00 e dalle ore 14,00 alle 17,00

SAVONA Punto Credito Liguria Corso Mazzini, 105 rosso - 17100 SAVONA Tel. 019.814320
a disposizione dei Soci nei giorni di Lunedì, Mercoledì e Venerdì dalle ore 8,30 alle 13,00

AREA PIEMONTE EST - LOMBARDIA

Sede Area Territoriale e Filiale a Novara

NOVARA Via San Francesco d'Assisi, 5/d - 28100 NOVARA Tel. 0321.661260
uffici aperti da Lunedì a Venerdì: dalle ore 8,30 alle 13,00 e dalle ore 14,00 alle 17,00

BIELLA Punto Credito di Biella e provincia Via T. Galimberti, 22 - 13900 BIELLA Tel. 015.8551742
a disposizione dei Soci nei giorni di Lunedì, Mercoledì e Venerdì dalle ore 8,30 alle 13,00

VERCELLI Punto Credito di Vercelli e provincia Largo d'Azzo, 9 - 13100 VERCELLI Tel. 0161.502792
a disposizione dei Soci nei giorni di Lunedì, Mercoledì e Venerdì dalle ore 8,30 alle 13,00

GRAVELLONA Punto Credito del V.C.O. Via Liberazione, 20/a - 28883 GRAVELLONA TOCE Tel. 0323.869712
a disposizione dei Soci nei giorni di Lunedì, Mercoledì e Venerdì dalle ore 8,30 alle 13,00

MILANO Punto Credito Regione Lombardia Via Biondi, 5 - 20154 MILANO Tel. 02.34593069
a disposizione dei Soci nei giorni di Lunedì, Mercoledì e Venerdì: ore 8,30 / 13,00 - 14,00 / 16,30

TERRITORIO NAZIONALE (oltre il Nord Ovest)

Con i **Collaboratori diretti del Confidi** - attivi in Piemonte e nel Nord Ovest (qui, in alcune province, i Referenti Credito di Confartigianato ed alcuni procacciatori d'affari fungono da meri segnalatori, all'uopo convenzionati) ed operativi anche in **ambito nazionale** attraverso il Comitato di Direzione - **sul territorio nazionale**, in virtù di specifici mandati, svolgono la loro attività gli **AGENTI DIRETTI del nostro Confidi**, parte integrante della rete distributiva aziendale.

Sull'intero territorio nazionale, disgiuntamente ed autonomamente rispetto alla rete commerciale diretta del Confidi, ma sulla base di specifici contratti/convenzioni, operano con noi alcune primarie **SOCIETÀ DI MEDIAZIONE CREDITIZIA**: Capital Money (Consulteam Srl), Real Finance Spa, Primonetwork Spa, Miafin Srl, TK Consultant Srl, Cauzioni-Fideiussioni Srl, World Trading Srl (Maqer), MF141 Srl, Consulting RO.CI. Ascon Srl, Altachiara Srl.

CONFARTIGIANATO FIDI S.C.P.A. RICERCA AGENTI IN ATTIVITÀ FINANZIARIA

Al fine di implementare la propria, autonoma **rete distributiva-commerciale** in alcune aree del **territorio nazionale**, Confartigianato Fidi S.c.p.a., intermediario finanziario vigilato, con sede centrale a Torino - **ricerca**

Agenti iscritti all'albo O.A.M. (da inserire in aree territoriali ancora libere)

Tipologia contratto: mandato di agenzia con rapporto monomandatario a provvigioni, secondo la normativa in essere per gli Intermediari Finanziari, e versamenti Enasarco.

La ricerca si rivolge a candidati ambo sessi: proporre la candidatura ed inviare curriculum a info@confartigianatofidi.it con il consenso al trattamento dati (D. Lgs. 196/2003).

Le imprese socie di Confartigianato Fidi Piemonte e Nord Ovest s.c.p.a., quando interessate alla fruizione della assistenza e del servizio volto a procedere alla **istruttoria di tutte le LEGGI SPECIALI e dei BANDI in vigore**, possono sempre rivolgersi agli uffici territoriali ed alla rete commerciale del nostro Confidi.

L'**istruttoria di tali pratiche** viene preferibilmente effettuata - di norma a seguito di segnalazione da parte dei nostri uffici - attraverso i funzionari e la struttura di **Capital Money - C.M.F. S.r.l.** e/o di aziende specializzate nell'erogazione del servizio (nel vercellese **Studio Balbis**; ecc.) all'uopo convenzionate, con le quali sono in essere specifici accordi in materia di finanza agevolata, volti a garantire la migliore assistenza e condizioni vantaggiose alle Piccole e Medie Imprese socie del Confidi.

NEWS FINANZA AGEVOLATA MAGGIO 2015

Rubrica a cura di Capital Money - C.M.F. S.r.l.

PIEMONTE

CONTRATTO DI INSEDIAMENTO PER INVESTIMENTI DI ENTITA' CONTENUTA

Attivo fino al 31.12.2015.

L'obiettivo della Misura consiste nel favorire l'attrazione e lo sviluppo, in Piemonte, di attività e investimenti di piccole dimensioni provenienti dall'esterno della Regione.

Sono ammissibili all'agevolazione le imprese che operano in settori ed attività economiche dirette alla produzione di beni e di servizi alla produzione (*salvo alcune eccezioni indicate in allegato al bando*). Le imprese beneficiarie sono ammesse purché siano attive da almeno 2 anni al momento di presentazione della domanda.

E' considerata ammissibile l'apertura di una nuova unità locale, contestuale alla realizzazione di un investimento produttivo di beni o servizi, in qualsiasi area della Regione ed in qualsiasi contesto socio-economico, con particolare riguardo alle iniziative che comportino l'assunzione di lavoratori appartenenti a categorie sensibili quali giovani e donne o lavoratori in mobilità e cassa integrazione.

La Misura è finalizzata a sostenere programmi di investimento volti a generare una **ricaduta occupazionale minima di almeno 3 addetti**.

Le spese ammissibili sono:

- Immobilizzazioni (suolo, fabbricato, opere edili, macchinari e attrezzature);
- Spese per hardware, software e supporti informatici (web, reti, ecc);
- Spese di pubblicità e marketing esterne;
- Spese per affitti e noleggi;
- Spese per materie prime e di consumo destinate alla produzione (escluse le merci destinate alla vendita).

Il programma di investimento deve essere avviato successivamente alla data di presentazione della domanda di accesso.

L'agevolazione è prevista nella forma esclusiva di contributo a fondo perduto in modo proporzionale alle peculiarità dell'insediamento. ES: importo investimento € 120.000, occupazione generata 3 addetti contributo spettante = € 60.000

Le richieste di erogazione possono essere effettuate a titolo di stato avanzamento lavori con scadenze pari ad un terzo delle spese ammesse, successivamente all'approvazione della rendicontazione presentata per la medesima quota.

L'insediamento deve essere mantenuto in Piemonte per almeno 5 anni dalla data di concessione del contributo.

www.regione.piemonte.it

LOMBARDIA

BANDO AGEVOLA CREDITO 2015

La camera di commercio di Milano promuove e sostiene l'accesso al credito delle PMI attraverso i seguenti 4 Interventi:

- programmi di investimento produttivo;
- operazioni di patrimonializzazione aziendale;
- contributi per l'abbattimento del costo di garanzia (per operazioni riferite all'intervento 1 e 2);
- operazioni di liquidità aziendale per start up innovative.

Possono accedere alla Misura le MPMI di tutti i settori con sede legale iscritta al Registro Imprese della CCIAA di Milano.

E' necessario che le imprese beneficiarie stipolino un contratto di finanziamento (con importi minimi e massimi nonché durata differente a seconda dell'Intervento) garantito da un confidi convenzionato.

L'agevolazione si sostanzia in un contributo per l'abbattimento del costo della garanzia del confidi e in un contributo in conto interessi.

<http://www.mi.camcom.it>



CAPITAL MONEY
agevolaprogetti@capitalmoney.it
Direzione Operativa: Via Albani n. 5, 20149 Milano
Capital Money è un marchio di C.M.F. s.r.l.
Capitale Sociale Euro 120.000,00 i.v. - P.Iva 08709371002
C.F./Reg. Imprese di Roma 08709371002 - REA RM 1113701 - RUI E000468509
Iscrizione OAM n. M217

Sulla base della rilevazione effettuata in data 29.04.2015 (media mese Aprile 2015):

- NEW** → - la **media mensile Euribor 360 gg.** è pari a - **0,027 %** (1 m.) / + **0,007 %** (3 m.) / **0,075 %** (6 m.)
- la **media mensile Euribor 365 gg.** risulta di - **0,027 %** (1 m.) / + **0,007 %** (3 m.) / **0,076 %** (6 m.)

SINTESI DELLE PRINCIPALI CONVENZIONI BANCARIE **IN ESSERE ALLA DATA DEL 30.04.2015**

BANCO POPOLARE - B. P. Novara, Lodi, ecc.

18 / 120 mesi Investimenti Euribor 3 m. mmp + spread da 1,90% a 8,80%; **Liquidità:** Euribor 3 m. mmp + spread da 2,95% a 11,75%;
Breve termine S.b.f. Euribor 3 m. mmp + spread da 3,55%/ **Ant. Fatture** Euribor 3 m. mmp + spread da 3,65% / **Cassa c/c:** Euribor 3 m. mmp + spread da 5,35%

UNICREDIT BANCA

24 / 180 mesi Impresa Italia - Mutuo rata light Valore Confidi 5 anni (per investimenti e/o scorte) con tassi in base alla classe di rischio. Variabile Euribor 3/6 mesi o Fisso periodo + Spread compreso tra + 4,15% e 6,50% - **Impresa Italia - Mutuo rata light Valore Confidi 6 - 7 anni** (per investimenti e/o scorte) con tassi in base alla classe di rischio. Variabile Euribor 3/6 mesi o Fisso periodo + Spread compreso tra + 4,45% e 6,80% - **Top Europe** a Tasso variabile: Euribor 3/6 mesi + Spread dal 2,00%

Mutuo Ipotecario con tassi in base alla classe di rischio. Variabile Euribor 3/6 mesi o Fisso periodo + Spread compreso tra + 4,35% (10 anni) 5,10% (15 anni) e 6,25% (10 anni) 6,25% (15 anni)

Breve termine Tassi in base alla classe di rischio. S.b.f.: Euribor 3 mesi + Spread da 3,10% // **Anticipo Fatture:** Euribor 3 mesi + Spread da 3,60% // **Scoperto c/c:** Euribor 3 mesi + Spread da 4,60%

INTESA SAN PAOLO

Chirografario 5 anni con tassi in base alla classe di rischio Fisso o Variabile Euribor 365 gg. 1/3/6 mesi + Spread chirografari fino a 60 mesi da 3,55 % a 7,30 % - Fino a 72 mesi spread da 3,95 % a 7,40%

Ipotecario 10 anni con tassi in base a classe di rischio Euribor 365 gg. 1/3/6 mesi + Spread da 3,80% a 6,40%

Breve termine S.b.f. e Ant. Fatture: Euribor 3 m. + spread da 2,35% / **Scoperto c/c:** Euribor 3 m. + spread da 2,80% Tassi in base a classe di rischio.

CASSA di RISPARMIO di ASTI / BIVERBANCA

24 / 84 mesi Investimenti e Liquidità aziendale: Tasso applicato Euribor 6 m. con spread fino a 5,00

Breve termine S.b.f. - Anticipo Fatture: variabile Euribor 6 mesi con spread fino a 5,00% / **Scoperto c/c:** variabile Euribor 3 mesi con spread fino a 6,00%

B.N.L. / ARTIGIANCASSA

Prodotti Artigiancassa - Sportello diretto c.o tutte le Filiali ed i Punti Credito di Confartigianato Fidi scpa

Fino a 60 mesi Investimenti - Scorte - Liquidità aziendale (non agevolato): Fisso o Variabile Euribor 360 gg. 1, 3 o 6 mesi + spread da 1,90% se valutazione positiva + spread da 2,50% se valutazione da approfondire.

Breve termine S.b.f., Cassa, ecc.: Euribor 360 gg. 1, 3 o 6 mesi + Spread da 2,40%

VENETO BANCA (+ già Banca Popolare Intra)

24 / 120 mesi Tasso applicato: per **investimenti e liquidità** Euribor 6 mesi m. m. p. + Spread da 3,00 a 5,50% (tasso variabile) // Per **mutuo ipotecario** Euribor 6 mesi m. m. p. + Spread da 2,50% a 4,50%

Breve termine S.b.f.: Euribor 6 mesi m. m. p. + Spread da 2,25% / **Anticipo Fatture:** Euribor 6 mesi m. m. p. + Spread da 3,00% / **Scoperto c/c:** Euribor 6 mesi. + Spread da 4,50%

MONTE dei PASCHI di SIENA

60 mesi Affidamenti a medio termine con CASSA DEP. E PRESTITI e Fondo Centrale di Garanzia: da 2,40% / **Altri:** da definire

Breve termine S.b.f. - Anticipo Fatture: Euribor 3 m.365 + da 1,45% / **Scop. c/c:** Euribor 3 m. + da 2,25%

U.B.I. - Banca Regionale Europea, etc.

24 / 60 mesi Applica i seguenti tassi convenzionati: per **investimenti** Euribor 6 mesi 365 gg. m. m. p. + Spread da 3,15% a 6,55% (tasso variabile); per **liquidità aziendale** Euribor 6 mesi 365 gg. m. m. p. + Spread da 3,60% a 6,30%

Breve termine S.b.f. Anticipo Fatture:: Euribor 3 mesi 365 gg. m. m. p. + Spread da 1,65% (tasso variabile) **Scoperto c/c:** Euribor 3 mesi 365 gg. m. m. p. + Spread da 2,95%

BANCA SELLA

24 / 60 mesi Tasso applicato: **investimenti** Euribor 3 m. (m. m. p.) da 4,00% a 4,75% (tasso variabile) / **liquidità aziendale e scorte** Euribor 3 mesi m. m. p. + 4,20% a 5,00% (tasso variabile)

Breve termine S.b.f. Euribor 3 m. mmp da + 1,70% / **Ant. Fatture:** Euribor 3 m. da + 2,20% / **Scop. c/c:** Euribor 3 m. da + 3,25%

BANCA POPOLARE di MILANO (+ già Banca Legnano e C. R. Alessandria)

24 / 120 mesi Pratica un tasso variabile differenziato: Per **investimenti** documentati e per **credito di esercizio:** Euribor 3 mesi m.m.p. da 3,35% a 9,50%

Breve termine S.b.f. e Anticipo Fatture: Euribor 3 mesi m. m. p. + 2,95 % / **Scoperto c/c:** Euribor 3 mesi m. m. p. da + 3,20%

BANCHE di CREDITO COOPERATIVO del Piemonte, Liguria e Valle d'Aosta

Banca Rurale e Artigiana di Boves / BCC Casalgrasso e Sant'Albano Stura / BCC Cherasco / Banca di Caraglio - e Riviera dei Fiori / BCC di Alba, Langhe e Roero / BCC di Pianfei e Rocce de' Baldi / BCC di Bene Vagienna / Banca Alpi Marittime / BCC Valdostana

24 / 60 mesi Viene applicato, per **investimenti** il tasso Euribor 6 mesi m. m. p 365 gg. + spread fino a 5,25% e/o per **liquidità** Euribor 6 mesi m. m. p. 365 gg. + spread fino a 5,50% (tasso variabile)

Breve termine S.b.f. , Anticipo Fatture e Scoperto c/c: Euribor 6 m. + spread fino a 5,50/6,00%

CARIPARMA

24 / 84 mesi Tassi: **investimenti** 60 mesi: Euribor 3 mesi m.m.p. + da 4,00% e **liquidità aziendale** Euribor 3 mesi da + 4,47%

Breve termine S.b.f.: Euribor 3 m.365 + da 2,40% / **Anticipo Fatture:** Euribor 3 m. + da 2,80% / **Scop. c/c:** Euribor 3 m. + da 4,05%

SONO INOLTRE CON NOI CONVENZIONATI ANCHE I SEGUENTI ISTITUTI DI CREDITO:

- DEUTSCHE BANK
- CA.RI.SA - CASSA RISP. SAVONA
- CASSA RISPARMIO di SALUZZO
- DEUTSCHE BANK
- CASSA RISPARMIO di SALUZZO
- CASSA RISP. di SAVIGLIANO
- BANCA del PIEMONTE
- BANCO di DESIO e BRIANZA
- BANCO DI NAPOLI
- BANCA POPOLARE di VICENZA
- CARIGE - CASSA RISP. GENOVA
- CASSA RISPARMIO di BRA
- BANCA POPOLARE di VICENZA
- CASSA RISPARMIO di BRA
- BANCA POPOLARE di MANTOVA
- BANCA POPOLARE dell'EMILIA-ROMAGNA
- BANCA CENTROPADANA di Credito Cooperativo

Visitate il nostro nuovo Sito Internet
<http://www.confartigianatofidi.it>

con
Confartigianato Fidi

ENTRA CON FIDUCIA

e le pagine aziendali in Twitter e Facebook



AVVERTENZE AI SENSI DELLA LEGGE 196/2003

Le informazioni contenute in questa Newsletter ad uso informativo meramente interno, sono riservate - in via esclusiva - al destinatario. Persone diverse dal destinatario non sono autorizzate a leggere, inoltrare, fotocopiare, diffondere il contenuto a terzi. Qualora questa Newsletter fosse stata ricevuta per errore vogliate cortesemente darcene notizia, a mezzo e-mail, all'indirizzo info@confartigianatofidi.it e distruggere il messaggio ricevuto erroneamente.

Ai sensi dell'art. 18 del D.LGS 196/2003 informiamo che il Suo/Vostro indirizzo di posta elettronica è nei nostri archivi in conseguenza di precedenti comunicazioni intercorse e che sarà da noi utilizzato per comunicazioni riguardanti l'ambito del rapporto sociale, contrattuale, statutario o commerciale in essere e comunque sempre nel rispetto della Sua/Vostra volontà. Per l'esercizio dei diritti di cui all'art. 7 del citato D.LGS rivolgersi a CONFARTIGIANATO FIDI PIEMONTE E NORD OVEST S.c.p.a. - c.o ufficio Segreteria Generale - via dell'Arcivescovado, 1 - 10121 Torino, oppure inviare specifica mail all'indirizzo info@confartigianatofidi.it

La presente Newsletter, inviata a mezzo posta elettronica, è stata "chiusa" in data 29 Aprile 2015