

Credito News - Newsletter

ad uso interno inviata a Soci, Amministratori, Partner, Collaboratori del Confidi, agli iscritti alla nostra mailing list, ai sistemi associativi territoriali e nazionali di Confartigianato Imprese e Fedart-Fidi

Gli uffici Territoriali di Confartigianato Fidi Piemonte e Nord Ovest s.c.p.a.:

AREA PIEMONTE OVEST - TORINO		
TORINO	Sede Area e Filiale di Torino - Cuneo	Corso Francia, 23 - 10138 TORINO
CUNEO	Ufficio - recapito di Cuneo e provincia cuneese	c.o. la sede di Confartigianato Imprese di Cuneo Via l' Maggio, 8 - 12100 CUNEO
AREA PIEMONTE SUD - UGURIA		
ALESSANDRIA	Sede Area e Filiale di Alessandria - Asti	Spalto Marengo, Palazzo Pacto - 15121 ALESSANDRIA
ASTI	Punto Credito di Asti e territorio astigiano	Via Orfanotrofia, 10 - 14100 ASTI
SAVONA	Punto Credito di Savona e Regione Liguria	Corso Mazzini, 105 rosso - 17100 SAVONA
AREA PIEMONTE EST - LOMBARDIA		
NOVARA	Sede Area e Filiale di Novara - V.C.O.	Via San Francesco d'Assisi, 5/d - 28100 NOVARA
BIELLA	Punto Credito di Biella e territorio biellese	Via T. Galimberti, 22 - 13900 BIELLA
VERCELLI	Punto Credito di Vercelli e territorio vercellese	Largo d'Azio, 9 - 13100 VERCELLI
GRAVELLONA T.	Punto Credito del Verbano-Cusio-Ossola	Via Liberazione, 20/a - 28883 GRAVELLONA TOCE
MILANO	Punto Credito di Milano e Regione Lombardia	Uffici di rappresentanza e raccolta documenti Via Losanna, 16 - 20154 MILANO

Redazione newsletter c.o Sede centrale Confartigianato Fidi Piemonte e Nord Ovest s.c.p.a.
via dell'Arcivescovado, 1 - 10121 Torino info@confartigianatofidi.it

GENNAIO 2014

Conclusi il 18 dicembre gli Accertamenti Ispettivi presso la nostra Sede

Ora attendiamo il rapporto conclusivo di Banca d'Italia

Mercoledì 18 dicembre il Nucleo Ispettivo dell'Area Vigilanza di Banca d'Italia ha concluso gli accertamenti avviati il 14 ottobre scorso, non senza aver comunicato i **principali esiti** dell'attività svolta esponendo le questioni sulle quali sono emerse **talune criticità** che hanno necessitato, già durante la fase ispettiva, di implementazioni documentali con relative azioni di miglioramento ed evidenziando la **collaborazione** sempre trasparente e tempestiva da noi prestata, unitamente ad **alcune positività** (in primis il buon presidio patrimoniale) peculiari del nostro essere ed operare.

Il Presidente Adelio Ferrari esprime **soddisfazione** circa tali prime risultanze, "*frutto della validità del nostro modello aziendale e della capacità di operare in progressiva e permanente evoluzione. Tra circa 60 giorni attendiamo il rapporto conclusivo di B.I. con la **valutazione finale** che auspichiamo favorevole*".

"Questo periodo di minuziosi accertamenti - secondo il **Direttore Generale Gianmario Caramanna** - è risultato impegnativo, ma oltremodo utile nel segno di una ulteriore nostra crescita professionale".

Sostegno al credito: 3,6 milioni di Euro dalla Regione Piemonte al nostro Confidi per favorire le Pmi nell'accesso al credito

Con determina regionale "*Misura a sostegno dell'accesso al credito per le Pmi mediante l'integrazione dei fondi rischi dei Confidi piemontesi. Comunicazione di assegnazione quota del Fondo di Ingegneria Finanziaria*", il 24 dicembre scorso, sono state ripartite **le risorse** (Euro 29.634.000,00) destinate dalla Regione Piemonte per **favorire l'accesso al credito delle piccole e medie imprese piemontesi**.

Tale riparto, tra i Confidi aventi sede operativa in Piemonte e partecipanti al bando, è stato determinato secondo **specifici criteri**: **a)** una quota dell'**8%** attribuita in base al numero di richiedenti suddividendo l'importo in parti uguali ai Confidi vigilati ex art. 107; **b)** una quota del **2%** attribuita in base al numero di richiedenti suddividendo l'importo in parti uguali ai Confidi iscritti all'elenco generale di cui all'art. 106; **c)** una quota del **20%** attribuita in base al numero di Imprese socie di ogni Confidi, con sede operativa in Piemonte, al 31.12.12; **d)** una quota del **70%** attribuita ai Confidi in base alla media dello stock valore residuo garanzie in essere - a valere sul patrimonio dei 2 anni 2011 e 2012 sulla base dei dati degli ultimi 2 bilanci approvati - a favore delle Pmi socie con sede operativa in Piemonte

Conseguentemente, **al nostro Confidi è stata assegnata una somma pari a Euro 3.648.985,97 cui dovranno corrispondere, entro 18 mesi, linee di credito da noi garantite a favore delle imprese artigiane e delle piccole e medie imprese piemontesi per oltre 18 milioni di euro.**

Inoltre, tale contributo - destinato al Fondo Rischi e dunque alla parziale copertura delle ingenti sofferenze in essere - certifica, tra l'altro, il **nostro crescente status** che, nel sistema dei Confidi ove occupiamo una posizione di rilievo anche a livello nazionale, ci vede ormai **saldamente collocati al terzo posto in Piemonte** dietro soltanto a Eurofidi ed Unionfidi, e ci attesta **prossimi al secondo posto nel Nord Ovest** se si considera l'insieme dell'attività da noi svolta nell'intera territorialità dell'Italia nord occidentale, comprendente le **regioni Liguria e Lombardia**, nonché le aree ad esse limitrofe.

Notizie dalla riunione del C.d.A. del 16 dicembre

Il Consiglio di Amministrazione di Confartigianato Fidi Piemonte e Nord Ovest, nel corso della sessione del 16 Dicembre, oltre ad esprimersi relativamente alla ammissione a nuovi Soci da parte delle piccole e medie imprese neo aderenti ed alle richieste di finanziamento di competenza consiliare, ha discusso e deliberato in ordine a rilevanti tematiche ed argomenti. Tra questi:

APPROVAZIONE PIANO MARKETING 2014

Viene illustrato il **Piano Marketing 2014** predisposto dalla Direzione Generale e dal Vice Direttore – Direttore Commerciale, tenendo in considerazione le previsioni e le proiezioni proprie del secondo adeguamento al Piano Strategico 2012/2014 approvato dal C.d.A. il 2 dicembre scorso, nonché l'andamento, presente e prospettico, del mercato finanziario nei territori del Nord Ovest del Paese.

Il nuovo piano - approvato all'unanimità dagli Amministratori - è basato sulla piena conferma della **multicanalità distributiva** operante in seno al nostro Confidi.

Per il 2014 la produttività complessiva (determinata nella ineludibile **soglia di 75 milioni di euro di garanzie effettivamente erogate nel corso dell'anno solare** attraverso gli istituti di credito convenzionati) è così indicata e distribuita:

- **61%** (pari a garanzie effettivamente erogate ammontanti a 46 milioni di Euro nel 2014) da realizzarsi attraverso la **struttura operativa diretta del Confidi** attiva sul territorio,
- **7%** (pari a garanzie effettivamente erogate, nell'anno 2014, ammontanti a 5,2 milioni di Euro) da realizzarsi attraverso i **referenti credito delle Associazioni** Confartigianato territoriali convenzionate,
- **32%** (pari a 23,8 milioni di Euro di garanzie effettivamente erogate nel 2014) da realizzarsi attraverso le reti commerciali delle **società di mediazione creditizia (Capital Money, Primo Network e Studimprese)** all'uopo con noi convenzionate / contrattualizzate.

I dati e le previste risultanze del Piano Marketing per il 2014 risultano essere compatibili con i dati di preconsuntivo relativi all'esercizio 2013, alla luce delle integrazioni apportate in riferimento ai volumi da realizzare attraverso le società di mediazione creditizia convenzionate/contrattualizzate.

POTENZIAMENTO AREA RISCHI E CONTROLLI

Il Direttore Generale illustra e dettaglia agli Amministratori quanto recentemente disposto, con decorrenza gennaio 2014, in ordine ad una **parziale rimodulazione delle funzioni di alcune collaboratrici attive presso la Sede Centrale**, al fine di sanare prospetticamente alcune criticità emerse - con gli Accertamenti effettuati in loco da Banca d'Italia - a proposito della carenza di personale in seno all'ufficio Area Rischi e Controlli.

Inoltre viene specificato che - qualora tale **parziale nuovo assetto della struttura operativa** non si dimostrasse pienamente rispondente alle esigenze aziendali, così come se i dati della produttività territoriale non si rivelassero conseguenti alle attese - la Direzione Generale si riserva di proporre al C.d.A., per le parti di eventuale competenza consigliare, e di adottare un complessivo ridisegno delle attività presso la sede, nonché dell'intera articolazione territoriale.

E' altresì previsto che la Direzione Generale proceda nei primi mesi del 2014 ad una necessaria **nuova assunzione** da destinare preferibilmente alla sede, in seno all'area Rischi e Controlli, con l'eventuale e contestuale passaggio di una unità operativa dalla sede centrale al territorio.

Viene quindi distribuito agli Amministratori - che ratificano il documento qui riprodotto di seguito ed a pag. 3 - l'aggiornamento del **Funzionigramma/organigramma aziendale** in essere da gennaio 2014.

LA GOVERNANCE AZIENDALE DEL NOSTRO CONFIDI

CONSIGLIO DI AMMINISTRAZIONE:

FERRARI Adelio Giorgio, **PRESIDENTE**

BASANO Gabriele

CIOCCA Dario

FOSCALE Massimo

BERNA Silvano

ELIA Giuseppe

MANNI Stefano

PANIATE Luciano, **VICE PRESIDENTE**

CAVALLARI Luigi (referente Controlli interni)

FORTE Roberto

RIZZOLO Claudio

DIREZIONE GENERALE:

CARAMANNA Gianmario, **DIRETTORE GENERALE**

Collegio Sindacale:

MARZARI Stefano (**Presidente**)

CASSAROTTO Massimo

VOTTERO Stefania

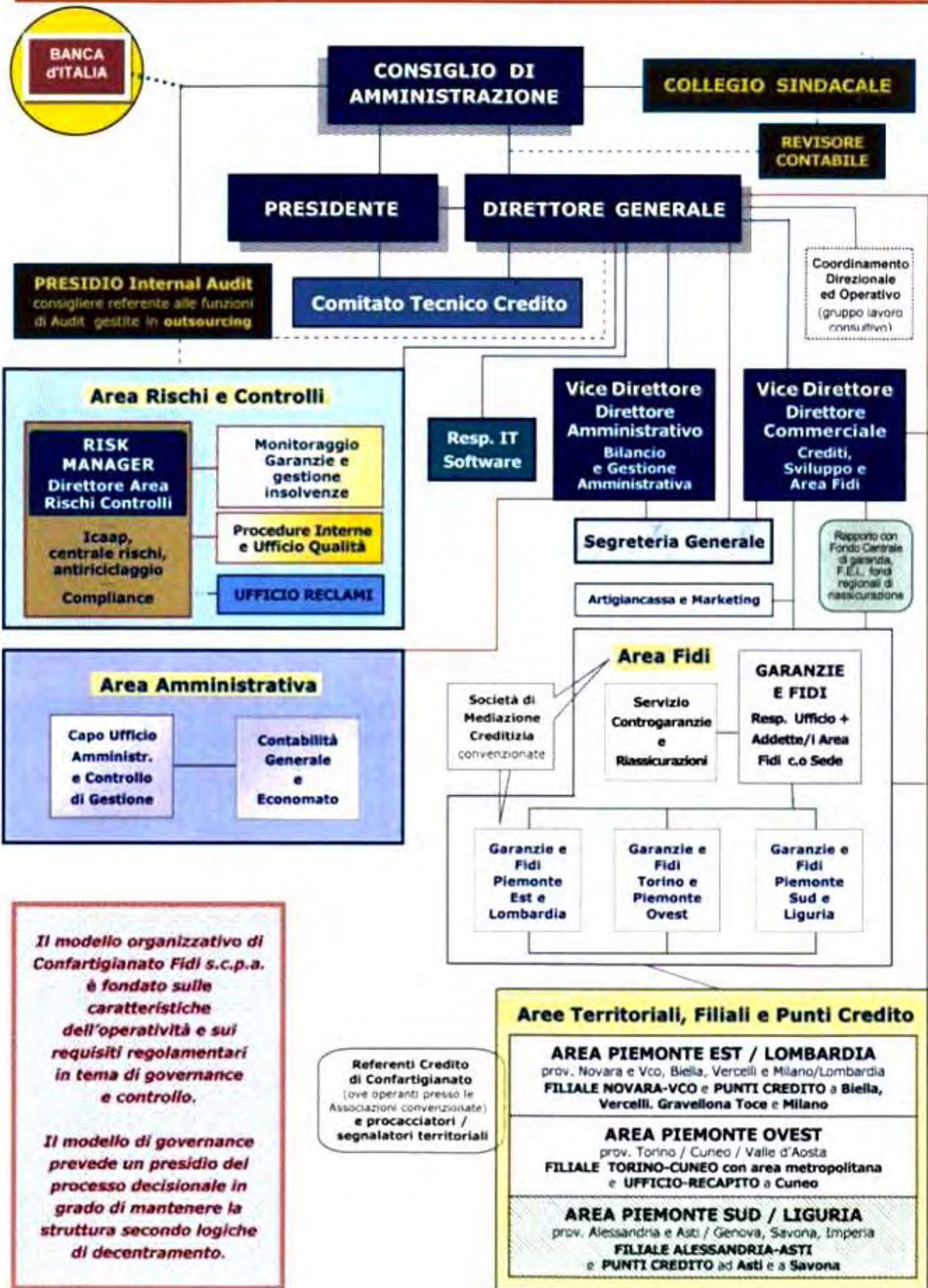

Il modello organizzativo di Confartigianato Fidi s.c.p.a. è fondato sulle caratteristiche dell'operatività e sui requisiti regolamentari in tema di governance e controllo.

Il modello di governance prevede un presidio del processo decisionale in grado di mantenere la struttura secondo logiche di decentramento.

CARAMANNA GIANMARIO	DIREZIONE GENERALE - DIRETTORE GENERALE
GIORCELLI RICCARDO *	VICE DIRETTORE - DIRETTORE COMMERCIALE (Crediti, Sviluppo e Marketing / Area Fidi)
DE ANDREIS DANIELA *	VICE DIRETTORE - DIRETTORE AMMINISTRATIVO (Amministrazione + Libri Sociali, ecc.)
PERNA M. DILETTA *	RISK MANAGER - DIRETTORE AREA RISCHI E CONTROLLI / Funzione Compliance
ARNOSIO LORENZO *	IT MANAGER / Resp. Controgaranzie-Riassicurazioni e Logistica / Vice Resp. Uff. Area Fidi
ANTONIELLO SERENA *	Impiegata, Responsabile operativa della SEGRETERIA GENERALE Sede Centrale
CAZZULINO LUCIA *	Impiegata, Responsabile Ufficio AREA FIDI Sede Centrale
ANSALDI ADRIANO *	Impiegato, Capo Ufficio AREA AMMINISTRATIVA Sede Centrale
AUTERI FRANCESCA *	Impiegata, Coordinatrice uff. AREA RISCHI E CONTROLLI e Add. Compliance / Resp. Uff. Reclami
LOMBARDELLI MONICA *	Impiegata, Vice Resp. ufficio AREA FIDI e coadiuvo attività SEGRETERIA GENERALE
PIGA MARIA GIOVANNA	Impiegata, Vicecapo ufficio AREA AMMINISTRATIVA e eventuale coadiuvo Segreteria
MANENTI ENRICO	Impiegato c.o ufficio AREA AMMINISTRATIVA Sede Centrale / Addetto Servizio Economato
CANATO ANNALISA	Impiegata c.o ufficio AREA FIDI Sede Centrale
PICCIRILLO MARIKA	Impiegata c.o ufficio AREA FIDI Sede Centrale
ALONZI MADDALENA	Impiegata c.o ufficio AREA FIDI Sede Centrale
DOMENICONI SABINA	Impiegata c.o ufficio AREA RISCHI E CONTROLLI Sede Centrale
GAI KARIN	Impiegata c.o ufficio AREA RISCHI E CONTROLLI Sede Centrale
CASAMASSIMA ELENA	Impiegata c.o ufficio AREA RISCHI E CONTROLLI Sede Centrale
DONATONE LUIGI *	CAPO AREA PIEMONTE OVEST (Torino Centro e Sud - Cuneese)
ZOTTA MILENA *	CAPO AREA PIEMONTE OVEST (Torino Nord, Eporediese, Valle d'Aosta)
LAZZARINI NICCOLÒ *	Resp. FILIALE TORINO - CUNEO / Vice Capo Area PIEMONTE OVEST
VINÇON MIRELLA	Addetta credito/commerciale FIL. TORINO - CUNEO / Coordinamento tecnico-operativo Filiale
MARTINENGO FLAVIO	Addetto credito/commerciale FILIALE TORINO - CUNEO
CAPRIOLO MARCO	Addetto credito/commerciale FILIALE TORINO - CUNEO e Area PIEMONTE OVEST
PIPINO ENRICO	Addetto credito/commerciale FILIALE TORINO - CUNEO e Area PIEMONTE OVEST
CHIAPELLO CARLA	Addetta credito/commerciale FILIALE TORINO - CUNEO, resp. operativa provincia di Cuneo
REBAUDENGO ILARIA	Addetta credito e segreteria FILIALE TORINO - CUNEO e Area PIEMONTE OVEST
MIGLIO ROBERTA *	CAPO AREA PIEMONTE EST (Novara, VCO, Biella, Vercelli) e LOMBARDIA
GHISIO JARA *	Responsabile FILIALE NOVARA-VCO / Vice Capo Area PIEMONTE EST- LOMBARDIA
FRAGONARA LARA	Responsabile PUNTO CREDITO MILANO (Lombardia) / Vice Resp. FILIALE NOVARA-VCO
CARIA ROBERTA	Referente PUNTO CREDITO GRAVELLONA TOCE - Add. credito/commerciale FIL. NO-VCO
RICCHIUTI ANDREA	Addetto credito/commerciale FILIALE NOVARA-VCO e Area PIEMONTE EST- LOMBARDIA
OLIVARI GLENDA	Addetta credito/commerciale FILIALE NOVARA-VCO e PUNTO CREDITO GRAVELLONA T.
PORTONI CATERINA	Addetta credito/commerciale FILIALE NOVARA-VCO
SEMINO PAOLA	Addetta credito e segreteria FILIALE NOVARA-VCO
FERRARA LUCA	Responsabile PUNTO CREDITO VERCELLI e Add. credito/commerciale PIEMONTE EST
CASALI PATRIZIA	Responsabile PUNTO CREDITO BIELLA e Addetta credito/commerciale PIEMONTE EST
PANEBIANCO PIERFEDELE *	CAPO AREA PIEMONTE SUD (Alessandria, Asti) e LIGURIA / Resp. PUNTO CREDITO SAVONA
CUSSOTTO MARIO *	Resp. FILIALE ALESSANDRIA-ASTI / Vice Capo Area. PIEMONTE SUD - LIGURIA
REVELLO GIORGIA	Vice Responsabile FILIALE ALESSANDRIA-ASTI / Responsabile PUNTO CREDITO ASTI
ROVERO CRISTINA	Addetta credito/commerciale PUNTO CREDITO ASTI e FILIALE ALESSANDRIA-ASTI
GIAVINO ELENA	Addetta credito/commerciale FILIALE ALESSANDRIA-ASTI
GIRARDENGO MAURIZIO	Addetto credito/commerciale FILIALE ALESSANDRIA-ASTI e PIEMONTE SUD - LIGURIA
ODONE GABRIELLA	Addetta credito e segreteria FILIALE ALESSANDRIA-ASTI
GATTONI SABRINA	Referente PUNTO CREDITO SAVONA (Liguria) - Add. credito/commerciale Regione Liguria
RAMELLA MONICA	Addetta credito/commerciale Regione LIGURIA e PUNTO CREDITO SAVONA

* componenti del Coordinamento Direzionale ed Operativo (Gruppo di Lavoro consultivo della Direzione Generale)

Sul piano operativo, i **Referenti Credito di Confartigianato** - così come i **procacciatori d'affari** - fanno diretto ed univoco riferimento alla Filiale e/o al Punto Credito di rispettiva competenza territoriale, mentre per la consegna di pratiche e documenti da parte delle **Società di Mediazione Creditizia (Capital Money S.r.l., Primo Network S.p.a., Studimpres S.r.l.)** il riferimento è la Sede Centrale/ufficio Area Fidi e/o (limitatamente alle pratiche della Lombardia e aree limitrofe) il Punto Credito di Milano e/o l'Area Piemonte Est attraverso la Filiale di Novara - V.C.O.

Confartigianato Fidi premiato al Leadership Forum Awards 2013

A Milano, presso l'hotel Principe di Savoia, il 3 dicembre scorso si è svolta la fase conclusiva della terza edizione del **Leadership Forum Awards**.

Nel corso dell'evento sono state **premiare le migliori banche, assicurazioni, confidi e società di mediazione creditizia**, a livello nazionale, suddivise in 14 sezioni specifiche attraverso una votazione on-line.

Quest'anno, in una di queste sezioni specifiche, "**Miglior Banca/Finanziaria/Confidi**", per la prima volta è stato posto in nomination anche il nostro Confidi

Grazie ai tanti consensi raccolti, **Confartigianato Fidi Piemonte e Nord Ovest S.c.p.a.** si è classificato al secondo posto, dietro Banca Artigiancassa, e **primo tra tutti i Confidi in lizza**.

Nel ritirare la targa-premio (*foto a lato*), viva soddisfazione per tale riconoscimento è stata espressa dal Presidente, **Adelio Ferrari**, e dal Direttore Generale, **Gianmario Caramanna**.

Il Presidente Ferrari ha espresso la propria soddisfazione per l'ambizioso traguardo raggiunto ed ha ringraziato "*tutti coloro che hanno votato Confartigianato Fidi Piemonte e Nord Ovest, offrendo così, oltre ad un ulteriore sprone, concreta dimostrazione di fiducia ed apprezzamento nei confronti dell'attività svolta dal nostro Confidi*".



"Necessario avviare un nuovo confronto con le banche convenzionate"

*"E' tempo di aprire un tavolo di confronto volto a reclamare ed ottenere dagli Istituti di credito convenzionati la **piena valorizzazione delle garanzie prestate**, in specie quando ciò consente all'istituto di credito erogante non soltanto di limitare il rischio assoluto, ma anche di ridurre drasticamente l'accantonamento di competenza!"*

*"Infatti - spiega **Gianmario Caramanna, Direttore Generale del nostro Confidi** - la valenza della garanzia di un soggetto vigilato, quando (come nel caso di Confartigianato Fidi Piemonte e Nord Ovest s.c.p.a., a maggior ragione oggi, dopo gli accertamenti ispettivi svolti da Banca d'Italia) è rilasciata a **prima richiesta**, è massima ed **eligibile** e costituisce un indubbio vantaggio patrimoniale per la banca. Tale vantaggio deve dunque tradursi in **condizioni e tassi debitori meno onerosi**, ma soprattutto in una **maggior opportunità di accesso e fruizione del credito** per le imprese artigiane e le p.m.i. socie: l'azione volta a tale riconoscimento è oggi parte integrante e prioritaria della "mission" del nostro Confidi."*

Rimodulate alcune mansioni presso la sede centrale del nostro Confidi

La Direzione Generale di Confartigianato Fidi Piemonte e Nord ovest s.c.p.a. - demandando ad una successiva verifica produttiva e funzionale un ulteriore riassetto che investa anche alcune Aree Territoriali e le mansioni dei Collaboratori ivi operanti - con decorrenza 02.01.2014, ha disposto quanto segue:

- ✓ la signora **Serena Antoniello** ha acquisito la funzione di responsabile operativa della Segreteria Generale in luogo della signora **Monica Lombardelli**, la quale - mantenendo una funzione di coadiuvo della Segreteria - è ritornata ad operare in seno all'Area Fidi quale vice responsabile dell'ufficio;
- ✓ la signora **Francesca Auteri**, ora addetta anche alla Compliance, ha assunto il coordinamento operativo dell'ufficio Area Rischi e Controlli, mantenendo la responsabilità dell'Ufficio Reclami;
- ✓ contestualmente la signora **Sabina Domeniconi** ha lasciato la sua attività in seno all'ufficio Area Fidi; per rientrare in servizio full time in seno all'Area Rischi e Controlli.



Meryum e Mosone sono due bimbi etiopi che vivono, con le loro famiglie, nella travagliata regione di Soddo (sostenute dal la missione in Etiopia dei Padri Cappuccini) ove studiano nella scuola avviata, come il locale ospedale, grazie all'azione di padre Marcello e anche al contributo del sistema Confartigianato.

Ormai da cinque anni Meryum e Mosone sono adottati a distanza dal nostro Confidi, attraverso l'impegno personale di gran parte della struttura.

A loro, così come a tutti i Soci e agli amici del nostro Confidi, rinoviamo i migliori auspici per il nuovo Anno 2014 ed oltre, per un futuro migliore e più solidale!



Nella Legge di Stabilità

Una norma nazionale volta alla patrimonializzazione dei Confidi

La Legge di Stabilità, recentemente approvata in via definitiva dal Senato, contiene una **specifica “manovra” a favore del sistema dei Confidi, volta al loro rafforzamento ed a una più congrua patrimonializzazione.**

Infatti, il **comma 33 della Legge** prevede misure volte a favorire la crescita dimensionale e la patrimonializzazione dei Confidi (con garanzie in essere per almeno 150 milioni di euro) che rientrano in una delle seguenti casistiche: essere intermediari finanziari vigilati; realizzare fusioni volte a ottenere l'iscrizione quali intermediari finanziari; stipulare contratti di rete che nel loro complesso erogano garanzie pari ad almeno 150 milioni di euro.

Riteniamo che questo rappresenti un **risultato oltremodo positivo**: l'inserimento nella Legge di Stabilità di una norma specificamente rivolta ai Confidi rappresenta un risultato politico di **grandissima valenza e rilevanza** per tutto il sistema sul piano strategico e delle relazioni con le Istituzioni, malgrado nel testo definitivo approvato dal Parlamento ancora permangano **alcune criticità** importanti sulle quali si dovrà intervenire.

"Tale risultato fortemente voluto e raggiunto con grande determinazione dalla Federazione d'intesa con tutto il Sistema dei Confidi riunito in Assoconfidi - dichiara Leonardo Nafissi, Direttore di FEDART Fidi - attesta la chiara congiunta volontà di Governo e Parlamento di sostenere queste strutture nel favorire l'accesso al credito delle PMI attraverso azioni volte ad accrescerne la patrimonializzazione, al fine di incrementare il numero di imprese beneficiarie finali e il volume di finanziamenti garantiti. Riteniamo altresì di grande rilievo il fatto che il legislatore abbia voluto dare un segnale di attenzione alle nostre ripetute richieste, accogliendo in gran parte le nostre proposte di intervento".



Leonardo Nafissi

L'importo complessivamente messo a disposizione del sistema è particolarmente consistente: **circa 450 milioni di euro nei prossimi 3 anni, di cui 300 milioni nel solo 2014**, provenienti in larga parte dal **Fondo Centrale di Garanzia** (che, tra l'altro, potranno essere a loro volta incrementati da disponibilità delle Istituzioni territoriali o dalle risorse della programmazione europea), cui si aggiungono ulteriori 70 milioni di euro per ciascuno dei prossimi tre anni, destinati dalle **Camere di Commercio** a favore di tutti i Confidi, senza prevedere per ora particolari requisiti di ingresso.

Disposizioni per la formazione del bilancio annuale e pluriennale dello Stato (Legge di stabilità 2014)

COMMA 33

Il Ministro dello sviluppo economico, di concerto con il Ministro dell'economia e delle finanze, previa notifica alla Commissione europea e autorizzazione da parte della stessa, definisce con proprio decreto misure volte a favorire i processi di crescita dimensionale e di rafforzamento della solidità patrimoniale dei confidi sottoposti alla vigilanza della Banca d'Italia, ovvero di quelli che realizzano operazioni di fusione finalizzate all'iscrizione nell'elenco o nell'albo degli intermediari vigilati dalla Banca d'Italia e di quelli che stipulano contratti di rete finalizzati al miglioramento dell'efficienza e dell'efficacia operativa dei confidi aderenti i quali, nel loro complesso, erogano garanzie in misura pari ad almeno 150 milioni di euro.

All'attuazione delle misure di cui al primo periodo si provvede a valere sulle risorse del Fondo di garanzia per le piccole e medie imprese di cui all'articolo 2, comma 100, lettera a), della legge 23 dicembre 1996, n.662, nei limiti dell'importo di 225 milioni di euro. Le disponibilità di cui al secondo periodo possono essere incrementate da eventuali risorse messe a disposizione da regioni, da enti pubblici e dalle camere di commercio, industria, artigianato e agricoltura sulla base di Convenzioni stipulate con il Ministero dello sviluppo economico e con il Ministero dell'economia e delle finanze nonché da risorse derivanti dalla programmazione comunitaria per il periodo 2014-2020.

COMMA 33-bis

Una somma pari a 70 milioni di euro per ciascuno degli anni 2014, 2015 e 2016 è destinata dal sistema delle camere di commercio, industria, artigianato e agricoltura al sostegno dell'accesso al credito delle piccole e medie imprese attraverso il rafforzamento dei Confidi, ivi compresi quelli non sottoposti alla vigilanza della Banca d'Italia, anche utilizzando una quota della dotazione annuale del fondo di perequazione di cui all'articolo 18, comma 9, della legge 29 dicembre 1993, n. 580. I criteri e le modalità di attuazione e di monitoraggio degli effetti delle norme del presente comma sono definiti con il decreto di cui all'articolo 18, comma 4, della suddetta legge n. 580 del 1993. Tale misura non comporta effetti in aumento sulla determinazione della misura annuale del diritto camerale di cui all'articolo 18, comma 4, della legge n. 580 del 1993.



GENNAIO 2014: LE PRINCIPALI RIUNIONI

- VENERDI' 10.01** ore **9,30** riunione del **Coordinamento Direzionale ed Operativo** c.o. filiale di Novara
segue delibere **Direzione**: esame delibere finanziamenti fino alla soglia di competenza, secondo rating interno (Soci già iscritti)
-
- VENERDI' 17.01** ore **9,30** A Torino Sede riunione del **CONSIGLIO DI AMMINISTRAZIONE**: delibere di ammissione / Esame delibere finanziamenti di competenza / ecc.
segue riunione del **Comitato Tecnico Credito**: esame delibere finanziamenti fino alla soglia di competenza, secondo rating interno (Soci già iscritti)
segue delibere **Direzione**: esame delibere finanziamenti fino alla soglia di competenza, secondo rating interno (Soci già iscritti)
-
- LUNEDI' 27.01** ore **10,00** A Torino Sede - **Comitato Tecnico Credito**: esame delibere fino alla soglia di competenza, secondo rating interno (Soci già iscritti)
segue delibere **Direzione**: esame delibere finanziamenti fino alla soglia di competenza, secondo rating interno (Soci già iscritti)
-
- VENERDI' 31.01** delibere **Direzione**: esame delibere finanziamenti fino alla soglia di competenza, secondo rating interno (Soci già iscritti)

CONFARTIGIANATO FIDI PIEMONTE E NORD OVEST s.c.p.a.:

IL MIGLIOR CREDITO A IMPRESE ARTIGIANE E PICCOLE - MEDIE IMPRESE

Confartigianato Fidi s.c.p.a. - con oltre 18 mila piccole e medie imprese socie, la principale Cooperativa di Garanzia (Confidi) parte integrante ed autonoma del sistema associativo Confartigianato Imprese nel Nord Ovest del Paese - ha sede a Torino.

Opera in tutte le province della Regione Piemonte, a Milano e nella Regione Lombardia, a Genova e nelle province di Savona ed Imperia, nonché nelle aree territoriali limitrofe.

CONFARTIGIANATO FIDI PIEMONTE E NORD OVEST s.c.p.a. è Intermediario Finanziario vigilato da Banca d'Italia fin dal mese di novembre 2009.

CONFARTIGIANATO FIDI PIEMONTE E NORD OVEST s.c.p.a. rilascia a favore dei Soci garanzie eligibili ed a prima richiesta, favorendo così concretamente l'accesso al credito alle imprese socie e garantendo loro finanziamenti agevolati e convenzionati: dunque, si conferma quotidianamente serio ed affidabile partner finanziario dell'artigianato e delle piccole - medie imprese del terziario, dell'industria, del turismo, del commercio e dei servizi.

SEDE CENTRALE ED UFFICI TERRITORIALI:

SEDE CENTRALE

Direzione Generale, Direzione Commerciale ed Area Fidi, Direzione ed Area Amministrativa, Direzione ed Area Rischi e Controlli, Segreteria Generale, Sala Ced e responsabile IT, Presidenza e Sala consigliere "Franco Panarotto":

TORINO Via dell'Arcivescovado, 1 - 10121 TORINO Tel. 011.5175640
aperta ed in funzione da Lunedì a Venerdì: dalle ore 8,30 alle 13,00 e dalle ore 14,00 alle 17,00

AREA PIEMONTE OVEST - TORINO

Sede Area e Filiale di Torino - Cuneo:

TORINO Corso Francia, 23 - 10138 TORINO Tel. 011.4341455
aperta e in funzione da Lunedì a Venerdì: dalle ore 8,30 alle 13,00 e dalle ore 14,00 alle 17,00

CUNEO Ufficio - recapito di Cuneo e provincia c.o Confartigianato Imprese Via I° Maggio, 8 - 12100 CUNEO
aperto ai Soci, di norma, nella giornata di Lunedì (negli altri giorni previa appuntamento)

AREA PIEMONTE SUD - LIGURIA

Sede Area e Filiale di Alessandria - Asti:

ALESSANDRIA Spalto Marengo, Palazzo Pacto - 15121 ALESSANDRIA Tel. 0131.221712
aperta e in funzione da Lunedì a Venerdì: dalle ore 8,30 alle 13,00 e dalle ore 14,00 alle 17,00

ASTI Punto Credito di Asti e provincia Via Orfanotrofo, 10 - 14100 ASTI Tel. 0141.538676
aperto ai Soci da Lunedì a Venerdì: dalle ore 8,30 alle 13,00 (il pomeriggio su appuntamento)

SAVONA Punto Credito Liguria Corso Mazzini, 105 rosso - 17100 SAVONA Tel. 019.814320
aperto ai Soci da Lunedì a Venerdì: dalle ore 8,30 alle 13,00 (il pomeriggio su appuntamento)

AREA PIEMONTE EST - LOMBARDIA

Sede Area e Filiale di Novara - V.C.O.:

NOVARA Via San Francesco d'Assisi, 5/d - 28100 NOVARA Tel. 0321.661260
aperta e in funzione da Lunedì a Venerdì: dalle ore 8,30 alle 13,00 e dalle ore 14,00 alle 17,00

BIELLA Punto Credito di Biella e provincia Via T. Galimberti, 22 - 13900 BIELLA Tel. 015.8551742
aperto ai Soci da Lunedì a Venerdì: dalle ore 8,30 alle 13,00 (il pomeriggio su appuntamento)

VERCELLI Punto Credito di Vercelli e provincia Largo d'Azzo, 9 - 13100 VERCELLI Tel. 0161.502792
aperto ai Soci da Lunedì a Venerdì: dalle ore 8,30 alle 13,00 (il pomeriggio su appuntamento)

GRAVELLONA Punto Credito del V.C.O. Via Liberazione, 20/a - 28883 GRAVELLONA TOCE Tel. 0323.869712
aperto ai Soci da Lunedì a Venerdì: dalle ore 8,30 alle 13,00 (il pomeriggio su appuntamento)

MILANO Punto Credito Lombardia/Ufficio di rappresentanza e raccolta documenti Via Losanna, 16 - 20154 MILANO
a disposizione dei Soci il Giovedì dalle ore 9,30 alle 16,00 (gli altri giorni previa appuntamento)

In Piemonte, Lombardia e Liguria - oltre ai Collaboratori diretti del Confidi - operano, con specifici contratti, anche le Società di Mediazione Creditizia convenzionate (CAPITAL MONEY, PRIMO NETWORK e STUDIMPRESSE) ed i REFERENTI CREDITO di Confartigianato (nelle province convenzionate), nonché alcuni procacciatori d'affari (meri segnalatori) all'uopo selezionati.

ISTRUTTORIA PRATICHE LEGGI SPECIALI (finanziamenti agevolati)

Le imprese socie di Confartigianato Fidi Piemonte e Nord Ovest s.c.p.a., quando interessate alla fruizione della assistenza e del servizio volto a procedere alla istruttoria di tutte le leggi speciali e dei bandi in vigore, possono sempre rivolgersi agli uffici territoriali del nostro Confidi interregionale.

L'istruttoria di tali pratiche sarà svolta preferibilmente - come avviene di norma, previa segnalazione da parte della nostra struttura - attraverso i funzionari di Capital Money e/o di aziende specializzate all'uopo convenzionate, con le quali abbiamo stipulato specifici accordi in materia di finanza agevolata, volti a garantire il miglior servizio a condizioni vantaggiose a favore delle nostre imprese Socie.

NEWS FINANZA AGEVOLATA - GENNAIO 2014

rubrica a cura di Capital Money S.r.l., Società di Mediazione Creditizia convenzionata, iscritta all'O.A.M.

PIEMONTE

PAR-FSC 07-13

Asse I Azione IV

**Internazionalizzazione
e sedi estere**

A partire dalle ore 9,00 del 14 Gennaio 2014 e fino ad esaurimento delle risorse disponibili.

La misura è finalizzata a sostenere l'internazionalizzazione del sistema produttivo piemontese, favorendo una maggiore penetrazione delle imprese sui mercati extra europei, attraverso l'insediamento di stabili Organizzazioni.

BENEFICIARI: piccole e medie imprese che al momento della presentazione della domanda:

a) abbiano almeno una sede operativa attiva in Piemonte da almeno un anno;

b) siano iscritte da almeno 3 anni al Registro Imprese/REA delle Camere di Commercio;

c) svolgano attività prevalente (codice ATECO 2007) in uno dei settori ammessi dal regolamento de minimis, ed esclusi codici A -B-K-I-O-R-T-U;

d) non siano soggette a procedure concorsuali e non siano in stato di insolvenza;

e) non siano classificabili come "imprese in difficoltà";

f) siano già imprese esportatrici, avendo realizzato una quota di fatturato verso estero pari, in media, ad almeno il 20% negli ultimi 3 bilanci chiusi precedenti della presentazione della domanda

g) non abbiano ricevuto, per la medesima iniziativa, altri contributi pubblici per le spese oggetto del contributo (ad eccezione della Misura

di sostegno di cui alla Legge 133/08, art. 6, comma 2, lettera a)).

L'agevolazione viene concessa a fronte di un finanziamento, erogato da un istituto bancario convenzionato e volto a sostenere investimenti per il lancio e la diffusione di prodotti e servizi, in nuovi mercati esteri, attraverso l'apertura di strutture e sedi che assicurino una presenza stabile all'impresa nei mercati stessi.

Sono ammissibili unicamente le iniziative e gli investimenti rivolti alla penetrazione in Paesi che non sono membri dell'Unione Europea ed in cui il soggetto richiedente non abbia già una presenza diretta attraverso proprie sedi o imprese ad essa collegate.

PIEMONTE

APERTURA BANDO INAIL 2014

In breve

Dal 21 Gennaio 2014 e fino al 8 Aprile 2014, è possibile inserire online il proprio progetto per verificare se i parametri dell'Impresa e del progetto possono raggiungere il punteggio minimo richiesto per l'accesso all'agevolazione.

L'Inail finanzia in conto capitale le spese sostenute per progetti di miglioramento dei livelli di salute e sicurezza nei luoghi di lavoro. I destinatari degli incentivi sono le imprese, anche individuali, iscritte alla Camera di Commercio Industria, Artigianato ed Agricoltura.

Maggiori dettagli vedere:

<http://www.inail.it/internet/default/INAILincasodi/Incentiviperlasicurezza/Bandolsi2013/index.html>

PIEMONTE

L.R. 34/08

CREAZIONE DI IMPRESA

L'agevolazione consiste in un finanziamento agevolato e/o in un contributo a fondo perduto.

BENEFICIARI:

- soggetti inoccupati e disoccupati in cerca di occupazione;
- soggetti sottoposti a misure restrittive della libertà personale;
- soggetti occupati con contratti di lavoro che prevedono prestazioni discontinue, con orario e reddito ridotto;
- soggetti occupati a rischio disoccupazione;
- soggetti che intendono intraprendere un'attività di autoimpiego.

Finanziamento agevolato (minimo €10.000), spese ammesse:

- Macchinari e automezzi;
- Opere murarie, impianti elettrici, idraulici, impianti tecnici, ristrutturazioni;
- Arredi strumentali, attrezzature/apparecchiature informatiche e relativi programmi applicativi.

Contributo a fondo perduto (massimo € 12.000):

- contratti per i collegamenti ai servizi necessari all'avvio dell'attività;
- promozione e pubblicità;
- consulenza per la stesura del progetto;
- canoni di affitto;
- assistenza tecnica e gestionale;
- corsi esterni di formazione.



agevolaprogetti@capitalmoney.it

DIREZIONE E SEDE: Via Losanna, 16 20154 Milano

Capitale Sociale Euro 130.000,00 i.v. - P.Iva 13305360151

C.F./Reg. Imprese di Milano 11730880157 - REA MI 1490710 - RUI/IVASS E000078543 - Iscrizione OAM n. M3

► Sulla base della rilevazione effettuata in data 32.12.2013 (media mese Dicembre 2013):

- la **media mensile Euribor 360 gg.** è pari al **0,209 %** (1 m.) / **0,268 %** (3 m.) / **0,365 %** (6 m.);
- la **media mensile Euribor 365 gg.** risulta di **0,212 %** (1 m.) / **0,272 %** (3 m.) / **0,370 %** (6 m.)

Contributo Artigiancassa: Dal mese di **GENNAIO 2014** il **Tasso Europa per l'Italia**, attraverso cui si calcola il contributo, si posiziona allo **0,53 %**. Conseguentemente, relativamente alla regione Piemonte (0,53 + 1,00 = 1,53 %), tale contributo è determinato: per **Aree montane e settori in crisi** al 70% = **1,071 %** / per **Altre zone** al 50% = **0,765 %**

SINTESI DELLE PRINCIPALI CONVENZIONI BANCARIE AL 02.01.2014

UNICREDIT BANCA con garanzia eligibile ed a prima richiesta

- 24 / 180 mesi Impresa Italia - Mutuo rata light Valore Confidi 5 anni** (per investimenti e/o scorte) con tassi in base alla classe di rischio. Variabile Euribor 3/6 mesi o Fisso periodo + Spread compreso tra + 4,15% e 6,50%
- Impresa Italia - Mutuo rata light Valore Confidi 6 - 7 anni** (per investimenti e/o scorte) con tassi in base alla classe di rischio. Variabile Euribor 3/6 mesi o Fisso periodo + Spread compreso tra + 4,45% e 6,80%
- Mutuo Ipotecario** con tassi in base alla classe di rischio. Variabile Euribor 3/6 mesi o Fisso periodo + Spread compreso tra + 4,35% (10 anni) 5,10% (15 anni) e 6,25% (10 anni) 6,25% (15 anni)
- Breve termine** Tassi in base alla classe di rischio. **S.b.f.:** Euribor 3 mesi + Spread da 3,10% // **Anticipo Fatture:** Euribor 3 mesi + Spread da 3,60% // **Scoperto c/c:** Euribor 3 mesi + Spread da 4,60%

BANCO POPOLARE - B. P. Novara, Lodi, ecc. con garanzia eligibile ed a prima richiesta

- 18 / 120 mesi** Investimenti Euribor 3 m. mmp + spread da 5,13% a 8,38%: **Liquidità:** Euribor 3 m. mmp + spread da 6,26% a 9,63%:
- Breve termine** **S.b.f.** Euribor 3 m. mmp + spread da 2,55% / **Ant. Fatture** Euribor 3 m. mmp + spread da 3,05% / **Cassa c/c:** Euribor 3 m. mmp + spread da 4,42%

INTESA SAN PAOLO con garanzia eligibile ed a prima richiesta

- Chirografario 5 anni** con tassi in base alla classe di rischio Fisso o Variabile Euribor 365 gg. 1/3/6 mesi + Spread chirografari fino a 60 mesi da 5,15% a 8,45% - Fino a 72 mesi spread da 5,60% a 8,50%
- Ipotecario 10 anni** con tassi in base a classe di rischio Euribor 365 gg. 1/3/6 mesi + Spread da 5,40% a 6,70%
- Breve termine** **S.b.f. e Anticipo Fatture:** Euribor 3 mesi + Spread da 3,80% // **Scoperto c/c:** Euribor 3 mesi + Spread da 4,30% Tassi in base alla classe di rischio.

ARTIGIANCASSA / B.N.L. con garanzia eligibile ed a prima richiesta

Prodotti Artigiancassa - Sportello diretto c.o tutte le Filiali ed i Punti Credito di Confartigianato Fidi scpa

- Fino a 60 mesi** Investimenti - Scorte - Liquidità aziendale (non agevolato): Fisso o Variabile Euribor 360 gg. 1, 3 o 6 mesi + spread da 2,50% se valutazione positiva + spread da 3,15% se valutazione da approfondire.
- Breve termine** **S.b.f., Cassa, ecc.:** Euribor 360 gg. 1, 3 o 6 mesi + Spread da 2,40%

BANCHE DI CREDITO COOPERATIVO con garanzia eligibile ed a prima richiesta

Banca Rurale e Artigiana di Boves / BCC Casalgrasso e Sant'Albano Stura / BCC Cherasco / Banca di Caraglio e Riviera dei Fiori / BCC di Alba, Langhe e Roero / BCC di Bene Vagienna / Banca del Canavese Cred. Coop. Vische e V.C.O. / BCC di Pianfei e Rocce de' Baldi / Banca Alpi Marittime / BCC Valdostana

- 24 / 60 mesi** Viene applicato, per investimenti il tasso Euribor 6 mesi m. m. p 365 gg. + spread fino a 5,25% e/o per liquidità Euribor 6 mesi m. m. p. 365 gg. + spread fino a 5,50% (tasso variabile)
- Breve termine** **S.b.f., Anticipo Fatture e Scoperto c/c:** Euribor 6 m. + spread da 1,50% rispettivamente a 5,50/6,00%

VENETO BANCA (+ già Banca Popolare Intra) con garanzia eligibile ed a prima richiesta

- 24 / 120 mesi** Tasso applicato: per investimenti e liquidità Euribor 6 mesi m. m. p. + Spread da 3,00 a 5,50% (tasso variabile) // Per mutuo ipotecario Euribor 6 mesi m. m. p. + Spread da 2,50% a 4,50%
- Breve termine** **S.b.f.:** Euribor 6 mesi m. m. p. + Spread da 2,25% / **Anticipo Fatture:** Euribor 6 mesi m. m. p. + Spread da 3,00% / **Scoperto c/c:** Euribor 6 mesi. + Spread da 4,50%

BANCA SELLA con garanzia eligibile ed a prima richiesta

- 24 / 60 mesi** Tasso applicato: investimenti Euribor 3 m. (m. m. p.) da 4,00% a 4,75% (tasso variabile) / liquidità aziendale e scorte Euribor 3 mesi m. m. p. + 4,20% a 5,00% (tasso variabile)
- Breve termine** **S.b.f.** Euribor 3 m. mmp da + 1,70% / **Ant. Fatture:** Euribor 3 m. da + 2,20% / **Scop. c/c:** Euribor 3 m. da + 3,25%

U.B.I. - Banca Regionale Europea, etc. con garanzia eligibile ed a prima richiesta

- 24 / 60 mesi** Applica i seguenti tassi convenzionati: per investimenti Euribor 6 mesi 365 gg. m. m. p. + Spread da 3,60% a 6,50% (tasso variabile); per liquidità aziendale Euribor 6 mesi 365 gg. m. m. p. + Spread da 3,60% a 6,30%
- Breve termine** **S.b.f. Anticipo Fatture:** Euribor 3 mesi 365 gg. m. m. p. + Spread da 2,30% (tasso variabile) **Scoperto c/c:** Euribor 3 mesi 365 gg. m. m. p. + Spread da 3,10%

BANCA POPOLARE DI MILANO (+ già Banca Legnano) con garanzia eligibile ed a prima richiesta

24 / 120 mesi Pratica un tasso variabile differenziato: Per investimenti documentati e per credito di esercizio: Euribor 3 mesi m.m.p. da 3,50% a 7,25%

Breve termine S.b.f. e Anticipo Fatture: Euribor 3 mesi m. m. p. + 3,00% / Scoperto c/c: Euribor 3 mesi m. m. p. da + 3,25%

BIVERBANCA con garanzia eligibile ed a prima richiesta

24 / 84 mesi Investimenti e Liquidità aziendale: Tasso applicato in base alla classe di rischio Euribor 6 m. o Euribor 3 m. + spread fino a 5,00

Breve termine S.b.f. – Anticipo Fatture: variabile secondo rating aziendale Euribor 6 mesi + spread fino a 5,00% / Scoperto c/c: variabile secondo rating aziendale Euribor 3 mesi + spread fino a 6,00%

CASSA DI RISPARMIO DI ASTI ancora con garanzia sussidiaria (convenzione ante 2010)

24 / 84 mesi Tasso applicato per investimenti e liquidità aziendale: Euribor 6 mesi m. m. p. + spread fino al 5,00% (tasso variabile)

Breve termine S.b.f. – Anticipo Fatture: variabile secondo rating aziendale Euribor 6 mesi + spread fino a 5,00% / Scoperto c/c: variabile secondo rating aziendale Euribor 3 mesi + spread fino a 6,00%

CARIPARMA ancora con garanzia sussidiaria (convenzione ante 2010)

24 / 84 mesi Tassi: investimenti 60 mesi: Euribor 3 mesi m.m.p. + da 4,00% e liquidità aziendale Euribor 3 mesi da + 4,47%

Breve termine S.b.f.: Euribor 3 m.365 + da 2,40% / Anticipo Fatture: Euribor 3 m. + da 2,80% / Scop. c/c: Euribor 3 m. + da 4,05%

02.01.2014: TABELLA RIASSUNTIVA TASSI CONVENZIONATI con garanzia Confartigianato Fidi Piemonte e Nord Ovest s.c.p.a. (S.E. & O.)

Istituti di Credito convenzionati	FINANZIAMENTI oltre 18 mesi		BREVE TERMINE		
	Investimenti	Liquidità az.	S. b. f.	Ant. Fatt.	Cassa
UNICREDIT BANCA	da 4,422 %		da 3,372 %	da 3,872 %	da 4,872 %
BANCO POPOLARE - B.P.N., ecc.	da 5,402 %	da 6,532 %	da 2,822 %	da 3,322 %	da 4,692 %
INTESA SAN PAOLO	da 5,362 %		da 4,072 %		da 4,572 %
ARTIGIANCASSA / B.N.L.	da 2,712 %		da 2,612 %		
BANCHE CREDITO COOPERATIVO	fino a 5,620 %	fino a 5,870 %	da 1,870 %		
VENETO BANCA - con già B.P.I.	da 3,370 %		da 2,620 %	da 3,370 %	da 4,870 %
BANCA SELLA	da 4,272 %	da 4,472 %	da 1,972 %	da 2,472 %	da 3,472 %
U.B.I. - BANCA REG.LE EUROPEA, ecc.	da 3,970 %		da 2,572 %		da 3,372 %
BANCA POPOLARE DI MILANO	da 3,772 %		da 3,272 %		da 3,522 %
BIVERBANCA	fino a 5,370 %		fino a 5,370 %		< a 6,370 %
CASSA RISPARMIO di ASTI	fino a 5,370 %		fino a 5,370 %		< a 6,370 %
CARIPARMA	da 4,272 %	da 4,742 %	da 2,672 %	da 3,072 %	da 4,272 %

SONO INOLTRE CON NOI CONVENZIONATI I SEGUENTI ISTITUTI DI CREDITO:

CON CONVENZIONI AGGIORNATE (con nostra garanzia eligibile ed a prima richiesta):

- MONTE DEI PASCHI DI SIENA
- CASSA RISPARMIO SAVONA (CA.RI.SA.)
- DEUTSCHE BANK
- BANCA POPOLARE di VICENZA
- CARIGE - CASSA RISP. GENOVA
- CASSA RISPARMIO di BRA
- CASSA RISPARMIO di SALUZZO
- CASSA RISPARMIO di SAVIGLIANO
- BANCA POPOLARE DELL'EMILIA-ROMAGNA
- BANCA CENTROPADANA di CREDITO COOP.
- BANCA POPOLARE DI MANTOVA

CON CONVENZIONI aventi garanzia sussidiaria, dunque non ancora pienamente allineate allo status di Intermediario Finanziario vigilato, proprio del nostro Confidi:

- BANCO di DESIO e BRIANZA
- BANCA del PIEMONTE

CONVENZIONI LEASING: sono operative anche alcune convenzioni con primarie società di Leasing

Istituto di Credito / prodotto	Tasso	24 mesi	36 mesi	48 mesi	60 mesi
UNICREDIT BANCA					
Investimenti e Liquidità	da 4,422 %	da €. 131,30	da €. 89,44	da €. 68,53	da €. 56,01
BANCO POPOLARE (B.P.N., Lodi, ecc.)					
Investimenti	da 5,402 %	da €. 132,72	da €. 90,83	da €. 69,91	da €. 57,39
Liquidità aziendale	da 6,532 %	da €. 134,36	da €. 92,44	da €. 71,53	da €. 59,01
INTESA SAN PAOLO					
Investimenti e Liquidità	da 5,362 %	da €. 132,66	da €. 90,77	da €. 69,86	da €. 57,33
ARTIGIANCASSA / B.N.L.					
Investimenti e Liquidità	da 2,712 %	da €. 128,84	da €. 87,05	da €. 66,16	da €. 53,64
CREDITO COOPERATIVO (Piemonte, Liguria, Valle d'Aosta)					
Investimenti	fino a 5,620 %	< a €. 133,03	< a €. 91,14	< a €. 70,22	< a €. 57,70
Liquidità aziendale	fino a 5,870 %	< a €. 133,39	< a €. 91,49	< a €. 70,58	< a €. 58,06
VENETO BANCA (con sportelli già B.P.I.)					
Investimenti e Liquidità	da 3,370 %	da €. 129,79	da €. 87,97	da €. 67,07	da €. 54,54
BANCA SELLA					
Investimenti	da 4,272 %	da €. 131,08	da €. 89,23	da €. 68,32	da €. 55,80
Liquidità aziendale	da 4,472 %	da €. 131,37	da €. 89,51	da €. 68,60	da €. 56,08
UBI BANCA (Banca Regionale Europea, ecc.)					
Investimenti e Liquidità	da 3,970 %	da €. 130,65	da €. 88,81	da €. 67,90	da €. 55,37
BANCA POPOLARE DI MILANO (con sportelli già Banca Legnano e C.R.Alessandria)					
Investimenti e Liquidità	da 3,772 %	da €. 130,36	da €. 88,53	da €. 67,63	da €. 55,10
BIVERBANCA					
Investimenti e Liquidità	fino a 5,370 %	< a €. 132,67	< a €. 90,78	< a €. 69,87	< a €. 57,35
CASSA DI RISPARMIO DI ASTI					
Investimenti e Liquidità	fino a 5,370 %	< a €. 132,67	< a €. 90,78	< a €. 69,87	< a €. 57,35
CARIPARMA					
Investimenti	da 4,272 %	da €. 131,08	da €. 89,23	da €. 68,32	da €. 55,80
Liquidità aziendale	da 4,742 %	da €. 131,76	da €. 89,89	da €. 68,98	da €. 56,46

SONO INOLTRE CONVENZIONATI I SEGUENTI ISTITUTI DI CREDITO:

- MONTE DEI PASCHI DI SIENA
- DEUTSCHE BANK
- CASSA RISPARMIO GENOVA (CARIGE)
- CASSA RISPARMIO di SALUZZO
- BANCA POPOLARE EMILIA-ROMAGNA
- BANCA del PIEMONTE
- BANCA CENTROPADANA (B.C.C.)
- CASSA RISPARMIO SAVONA (CARISA)
- BANCA POPOLARE DI VICENZA
- CASSA RISPARMIO di BRA
- CASSA RISPARMIO di SAVIGLIANO
- BANCO di DESIO E BRIANZA
- BANCA POPOLARE DI MANTOVA

AVVERTENZE AI SENSI DELLA LEGGE 196/2003

Le informazioni contenute in questa Newsletter ad uso informativo meramente interno, sono riservate - in via esclusiva - al destinatario. Persone diverse dal destinatario non sono autorizzate a leggere, inoltrare, fotocopiare, diffondere il contenuto a terzi. Qualora questa Newsletter fosse stata ricevuta per errore vogliate cortesemente darcene notizia, a mezzo e-mail, all'indirizzo info@confartigianatofidi.it e distruggere il messaggio ricevuto erroneamente.

Ai sensi dell'art. 18 del D.LGS 196/2003 informiamo che il Suo/Vostro indirizzo di posta elettronica è nei nostri archivi in conseguenza di precedenti comunicazioni intercorse e che sarà da noi utilizzato per comunicazioni riguardanti l'ambito del rapporto sociale, contrattuale, statutario o commerciale in essere e comunque sempre nel rispetto della Sua/Vostra volontà. Per l'esercizio dei diritti di cui all'art. 7 del citato D.LGS rivolgersi a CONFARTIGIANATO FIDI PIEMONTE E NORD OVEST S.c.p.a. - Segreteria Generale - via dell'Arcivescovado, 1 - 10121 Torino, oppure inviare specifica mail all'indirizzo info@confartigianatofidi.it

La presente Newsletter è stata "chiusa" in data 02.01.2014 ed inviata a mezzo posta elettronica